

## MEMORIA DESCRIPTIVA

**OBRA:**  
**RECONSTRUCCIÓN DE CUNETAS, CORDÓN, BANQUINA,  
LOSA Y RAMPAS PEATONALES**

**UBICACIÓN: SEGÚN NECESIDADES IMPREVISTAS CALLES VARIAS DE LOS  
DISTRITOS DE GRAL GUTIÉRREZ, LUZURIAGA, SAN ROQUE Y CIUDAD DE  
MAIPÚ.-**

**DEPARTAMENTO MAIPÚ -**

### **JUSTIFICACIÓN DEL PROYECTO**

El presente proyecto apunta a la contratación de la mano de obra para la intervención en metros lineales de cordón cunetas y banquetas, losas peatonales, veredas etc para concretar los siguientes objetivos, entre otros:

- Mejorar el aspecto urbanístico de la zona.
- Revestimiento de cuneta para asegurar el sistema pluvio-aluvional.
- Evitar la proliferación de malezas y roedores.
- Completar la red de canalizado pluvial.
- Mejorar la circulación vehicular.

**LOS HORMIGONES SE curarán CON ANTISOL SOLVENTADO (Tipo SIKA) Antisol®**  
**Compuesto líquido con solventes para el curado del Hormigón ,posteriores al**  
**llenado, cuidando en todo momento que dicho hormigón se encuentre tapado con**  
**Nylon Negro- Este material será provisto por la contratista y no tendrá pago alguno.**

Ing. DAMIAN CALDAMEL  
Director de Obras Públicas  
Municipalidad de Maipú

## PRESUPUESTO FICIAL

**OBJETO**

**RECONSTRUCCIÓN DE CUNETAS, CORDÓN, BANQUINA, LOSA Y RAMPAS PEATONALES**

**DESTINO**

**MANTENIMIENTO DE INFRAESTRUCTURA VIAL Y EDILICIA**

**UBICACIÓN: SEGÚN NECESIDADES IMPREVISTAS EN CALLES VARIAS DE LOS DISTRITOS DE GRAL GUTIÉRREZ, LUZURIAGA, SAN ROQUE Y CIUDAD DE MAIPÚ**

Ítem	Detalle	Unidad	Cantidad	Valor unitario	Importe( \$ )
					Parcial
1	Demolición y construcción de cordones según detalle. Incluye equipos y herramientas.	ml	600	315	\$ 189.000,00
2	Demolición y construcción de banquetas según detalle. Incluye equipos y herramientas.	ml	200	520	\$ 104.000,00
3	Demolición y construcción de cunetas según detalle. Incluye equipos y herramientas.	ml	500	1.100	\$ 550.000,00
4	Demolición y construcción de losas sobre cunetas según detalle. Incluye equipos y herramientas.	m2	100	\$ 700,00	\$ 70.000,00
5	Demolición y construcción de losas de alcantarilla según detalle. Incluye equipos y herramientas.	m2	100	\$ 750,00	\$ 75.000,00
4	Demolición y construcción de rampas peatonales según detalle. Incluye equipos y herramientas.	m2	100	\$ 2.000,00	\$ 200.000,00
5	Demolición y construcción de veredas según detalle. Incluye equipos y herramientas.	m2	100	\$ 700,00	\$ 70.000,00

**TOTAL \$ 1.258.000,00**

Son pesos incluido iva:

UN MILLON DOSCIENTOS CINCUENTA Y OCHO MIL 00/100

- Dirección de Obras Públicas -

Ing. DAMIÁN GALDAME  
Director de Obras Públicas  
Municipalidad de Maipú

# **PLANILLA OFICIAL DE OFERTA BASICA**

OBJETO

RECONSTRUCCIÓN DE CUNETAS, CORDÓN, BANQUINA, LOSA Y RAMPAS PEATONALES

DESTINO

MANTENIMIENTO DE INFRAESTRUCTURA VIAL Y EDILICIA

UBICACIÓN: SEGÚN NECESIDADES IMPREVISTAS EN CALLES VARIAS DE LOS DISTRITOS DE GRAL GUTIÉRREZ, LUZURIAGA, SAN ROQUE Y CIUDAD DE MAIPÚ

Ítem	Detalle	Unidad	Cantidad	Valor unitario	Importe( \$ )
					Parcial
1	Demolición y construcción de cordones según detalle. Incluye equipos y herramientas.	ml	600		\$ -
2	Demolición y construcción de banquetas según detalle. Incluye equipos y herramientas.	ml	200		\$ -
3	Demolición y construcción de cunetas según detalle. Incluye equipos y herramientas.	ml	500		\$ -
4	Demolición y construcción de losas sobre cunetas según detalle. Incluye equipos y herramientas.	m2	100		\$ -
5	Demolición y construcción de losas de alcantarilla según detalle. Incluye equipos y herramientas.	m2	100		\$ -
4	Demolición y construcción de rampas peatonales según detalle. Incluye equipos y herramientas.	m2	100		\$ -
5	Demolición y construcción de veredín según detalle. Incluye equipos y herramientas.	m2	100		\$ -

**TOTAL \$ -**

Son pesos incluido iva:

-

Propietario/Gerente

Domicilio legal

Doc. Tipo y N°

Ofertante: Apellido y Nombre/Empresa

Doc. Tipo y N°

Domicilio

- Dirección de Obras Públicas -

Ing. DAMIAN GALDAME  
 Director de Obras Públicas  
 Municipalidad de Maipú

## **PLIEGO DE CONDICIONES PARTICULARES DE CARÁCTER LEGAL**

**OBRA:** RECONSTRUCCIÓN DE CUNETAS, CORDÓN, BANQUINA, LOSA Y RAMPAS PEATONALES

**FINANCIACIÓN:** MUNICIPALIDAD DE MAIPU

**UBICACIÓN:** SEGÚN NECESIDADES IMPREVISTAS EN CALLES VARIAS DE LOS DISTRITOS DE GRAL GUTIÉRREZ, LUZURIAGA, SAN ROQUE Y CIUDAD DE MAIPÚ.-

### **ARTÍCULO 1: OBJETO DEL LLAMADO**

Llamase a Licitación Privada para la ejecución de la obra: Contratación de Mano de Obra para la **RECONSTRUCCIÓN DE CUNETAS, CORDÓN, BANQUINA, LOSA Y RAMPAS PEATONALES** según detalle de planos técnicos, en un todo de acuerdo a la Ley de Obras Públicas N° 4416 con sus decretos reglamentarios y la ley Orgánica de Municipios N° 1079.-

### **ARTÍCULO 2: DOCUMENTACIÓN:**

La compra de la documentación se realizará en la Municipalidad de Maipú, Calle Pablo Pescara 190 Maipú, Mendoza.

En esa oportunidad deberá fijar domicilio en el Departamento de Maipú a los fines de la notificación de circulares aclaratorias.-

### **ARTÍCULO 3: FECHA Y HORA DEL CONCURSO**

Fijese la presentación de las propuestas para el día.....de..... de 2021, a las ..... horas, en la SUBDIRECCIÓN DE LICITACIONES de la MUNICIPALIDAD DE MAIPÚ, no recibiendo ninguna documentación pasada la hora establecida.-

### **ARTÍCULO 4: CONDICIONES PARTICULARES**

- a) **Presupuesto oficial:** El presupuesto oficial de la obra asciende a la suma de

**PESOS: UN MILLÓN DOSCIENTOS CINCUENTA Y OCHO MIL 00/100 Iva incluido.-**

**(\$ 1.258.000,00).-**

- b) **Plazo de ejecución:** Se establece el siguiente plazo de ejecución de la obra:

**90 días corridos**

a partir de la fecha de la firma del contrato.-

- c) **Valor de la documentación:** El valor de la documentación licitatoria es de Pesos: ..... (\$.....), sin cuya adquisición es nula toda propuesta presentada.
- d) **Modalidad del Proyecto licitatorio:** En la presente, la DOCUMENTACIÓN LICITATORIA incluye un proyecto licitatorio de la modalidad:

## PROYECTO EJECUTIVO

Las características de esta modalidad se detallan en el Art. 4 del Pliego de Condiciones Generales

- e) Sistema de Contratación: El sistema de contratación establecido para la presente obra es por :

## UNIDAD DE MEDIDA

- f) Reconocimientos de adicionales de obra: Se deberá tener en cuenta lo previsto en el artículo 49 y siguientes de la ley de obras públicas.-
- g) Reconocimiento de MAYORES COSTOS: SI se reconocerán mayores costos y/o variaciones de precios, de acuerdo a anexo adjunto.-
- h) Anticipo de Fondos: Para la presente obra no está previsto efectuar anticipo de fondos.
- i) Acopio de materiales: Para la presente obra no está prevista la certificación de acopio de materiales.

### ARTÍCULO 5: ANTECEDENTES DE LOS OFERENTES

Los oferentes deberán acreditar amplia experiencia y competencia técnica para realizar la obra objeto de la presente Licitación. Dadas las obras a ejecutarse en la presente contratación, los oferentes deberán contar con los siguientes antecedentes; Tener experiencia en los últimos 10 (diez) años de obras de pavimentación e infraestructura vial :

- Construcción de Cunetas y cordones y banquetas tipo por 5.000 ml en sumatoria de hasta cuatro obras.

\*En el caso de oferentes en UTE se podrá sumar las obras de las distintas empresas que la conformen.

Esta acreditación consistirá en la presentación de referencias de obras de similares características ejecutadas por la empresa.

A los efectos de la cumplimentación del requisito, el oferente deberá indicar con toda claridad los lugares de emplazamiento de las obras.-

### ARTÍCULO 6: PLAN DE TRABAJO

Antes de la firma del contrato, la Municipalidad aprobará el Plan de trabajos presentado por el oferente, y el Contratista estará obligado a someter los cambios que se soliciten para dicha aprobación. El plan deberá contemplar en forma detallada provisiones adecuadas a efectos de mantener dentro de lo posible durante la realización de los trabajos el libre tránsito de los vehículos de transporte de pasajeros que circulan por la zona.-

### ARTÍCULO 7: PROPUESTAS

Las propuestas se efectuarán con los valores globales, es decir, tomando a la obra como una unidad (no por sectores o partes).-

### ARTÍCULO 8: MULTAS POR MORA DE TERMINACIÓN DE OBRA

Las multas por mora de entrega de la obra terminada de acuerdo con los plazos de ejecución determinados precedentemente, será del 0.5 % (cinco por mil) del monto de la obra actualizada por día.-

### ARTÍCULO 9: PLAZOS DE GARANTÍA Y RECEPCIÓN DEFINITIVA

SECRETARIA DE INFRAESTRUCTURA Y SERVICIOS  
Rev. 01/2018

Ing. DAMIÁN GALDAME  
Director de Obras Públicas  
Municipalidad de Maipú

El plazo de garantía de la obra se establece en UN (1) AÑO, a partir de la fecha de recepción provisoria, a partir de la cual, de no mediar observaciones, se procederá a confeccionar el acta de recepción definitiva.-

#### **ARTÍCULO 10: CAUSAL DE RECHAZO DE PROPUESTA**

De acuerdo a lo indicado en el inciso 2° del Art. 22 de la ley 4416, será causal de rechazo de la propuesta la no presentación de los análisis de precios de cada uno de los ítems que la componen y la planilla anexo costo de la mano de obra, los que deberán efectuarse conforme a los esquemas de las planillas oficiales.-

#### **ARTÍCULO 11: GARANTÍA DE OFERTAS**

La garantía de ofertas será del 1 % (uno por ciento), depositada en la forma indicada en el artículo 7° del Pliego de condiciones generales de licitación. La misma será devuelta luego de constituirse la garantía de adjudicación.-

#### **ARTÍCULO 12: GARANTÍA DE ADJUDICACIÓN**

La garantía por el incumplimiento del contrato será del 5 % (cinco por ciento), depositada en la forma indicada en el Art. 26° del Pliego de condiciones generales de licitación. La misma será devuelta luego de constituirse el acta de recepción provisoria.-

#### **ARTÍCULO 13: FONDO DE REPARO**

El porcentaje a aplicar para el fondo de reparo será del 5% (cinco por ciento) del monto a certificar, depositado en la misma forma que lo indica el Art. 26 de las Bases de Licitación. El mismo será devuelto luego de constituirse el acta de recepción definitiva.-

#### **ARTÍCULO 14: CERTIFICACIONES**

Para la aprobación del segundo certificado y los siguientes el contratista deberá acreditar el pago de los salarios, del fondo de desempleo, cargas sociales y tributos nacionales, provinciales y municipales. Si no se diera cabal cumplimiento a estos requisitos será suspendido el pago de los certificados, considerándose al contratista como único responsable de los daños y perjuicios que tal suspensión de pago pudiera acarrear.-

#### **ARTÍCULO 15: SEGURO DE RESPONSABILIDAD CIVIL**

Desde la celebración del Acta de Inicio de Obra y hasta la entrega del Acta de Recepción Provisoria, la contratista deberá contar con un seguro de responsabilidad civil por daños contra terceros por un monto de \$ 15.000.000,00 (pesos quince millones con 00/100).-

#### **ARTÍCULO 16 : MOVILIDAD PARA EL PERSONAL DE INSPECCIÓN DESCRIPCIÓN:**

La Contratista deberá proveer con destino a la Inspección de Obra una (1) movilidad, modelo 2019 en adelante, con chofer de potencia mínima 100 HP y capacidad para 5 personas. La movilidad será provista en perfecto estado de funcionamiento, equipada con rueda de auxilio, radio receptor y caja de herramientas para reparaciones ligeras. El combustible, lubricantes, mantenimiento, reparaciones y repuestos, seguro y pago del chofer serán a exclusivo cargo de la Contratista. El vehículo contará con seguro total y seguro para conductor y terceros transportados por el tiempo que dure la ejecución de las obras, con póliza de la más amplia cobertura emitida por Compañía de reconocido prestigio y solvencia.

En caso de avería y durante el tiempo que demoren las reparaciones, la Contratista deberá reemplazarla por otra movilidad de características similares a las especificadas.

El vehículo detallado anteriormente deberá ser provisto por el Contratista desde la fecha de iniciación de la obra hasta 60 días posteriores a la Recepción Provisoria.

La falta de provisión de la movilidad hará pasible a la Contratista de una penalidad diaria equivalente a cien (100) litros de gas oil, considerado al precio vigente al momento de aplicación y además facultará a la Municipalidad a contratar un vehículo similar. El importe de la contratación estará a cargo del Contratista y le será descontado del primer certificado que se emita con posterioridad al hecho.

#### **OBLIGACIÓN DE IDENTIFICAR LA MOVILIDAD PARA PERSONAL DE INSPECCIÓN:**

SECRETARÍA DE INFRAESTRUCTURA Y SERVICIOS  
Rev. 01/2018

  
Ing. DAMIAN CALDAME  
Director de Obras Públicas  
Municipalidad de Maipú



Todas las movilizaciones que fueran afectadas al uso del personal de Inspección de la obra, deberán llevar inscriptas en lugar perfectamente visible, en ambas puertas delanteras, una leyenda que las identifique y dentro de los siguientes términos:

**"AL SERVICIO DE LA MUNICIPALIDAD DE MAIPU"**

y la designación de la Obra en la que presta servicio, en forma concisa. Ejemplo:

**OBRA: MANTENIMIENTO VIAL**

Cada una de las letras estarán inscriptas en un rectángulo de siete (7) cm. por cinco (5) cm. con un espesor de trazado de medio (0,5) centímetro.-

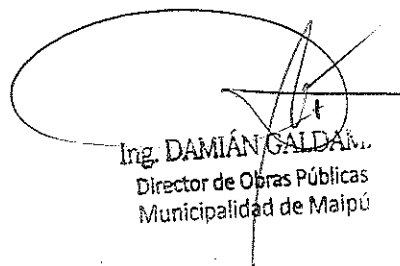

Ing. DAMIÁN GALDAM.  
Director de Obras Públicas  
Municipalidad de Maipú

## PLIEGO DE CONDICIONES GENERALES

### ARTICULO 1: OBJETO DEL LLAMADO

El presente llamado a Licitación tiene por objeto lo establecido en el Art. 1º del Pliego de Condiciones Particulares, en un todo de acuerdo a lo previsto en los Arts. 1º y 2º y concordantes de la Ley de Obras Públicas Nº 4416, cuyo detalle se acompaña en planilla de presupuesto adjunta, y según las especificaciones técnicas contenidas en el respectivo pliego.

### ARTICULO 2: ACEPTACION DE LAS CONDICIONES

La presentación de las propuestas implica por parte del proponente un completo conocimiento de la documentación, de los trabajos a realizar, del tiempo, sus condiciones de ejecución y lugar de emplazamiento de la obra.

### ARTICULO 3: FECHA Y HORA DE LICITACIÓN

Fijase para la presentación de las propuestas el día y hora, previsto por el Departamento de Licitaciones de la Municipalidad. Las propuestas serán abiertas en presencia de los Funcionarios correspondientes, así como de los interesados que concurran, labrándose un acta que será firmada por los asistentes al acto. Solo se considerarán las ofertas que se presenten hasta el instante de la apertura del primer sobre; no se admitirán modificaciones, aclaraciones y/o explicaciones sobre las propuestas presentadas, que interrumpan el acto.-

Al finalizar el mismo y antes de cerrar el acta labrada, los interesados podrán efectuar las observaciones, aclaraciones y/o impugnaciones relativas a la formalidad del acto, como así también a cualquier irregularidad observada en las ofertas presentadas. Si el día fijado para la apertura fuera declarado feriado por causas fortuitas y no hiciera posible la realización del acto, éste tendrá lugar el primer día hábil inmediato siguiente, a la misma hora para el que fue convocado.-

### ARTICULO 4: DOCUMENTACIÓN

La Municipalidad proveerá la DOCUMENTACIÓN LICITATORIA (carpeta conteniendo pliego de condiciones, pliego de especificaciones generales y particulares, planos, croquis, planilla de presupuesto oficial, planilla oficial de propuestas, planilla de análisis de precios), la cual incluirá el PROYECTO LICITATORIO de la obra, que podrá estar desarrollado, total o parcialmente, en alguna de las siguientes modalidades:

- De PROYECTO EJECUTIVO (planos generales y de detalle de la obra completa, con un carácter definitivo).
- De ANTEPROYECTO (croquis preliminares, planos generales, esquemas, etc.)

En el primer caso, la responsabilidad del Proyecto es de la Municipalidad, siendo a cargo del Contratista, aquellos desarrollos y documentación que las condiciones o especificaciones particulares de cada obra le impusieren.-

Como complemento al proyecto preparado por el Municipio, el Contratista deberá confeccionar, cuando así sea requerido por Pliegos o por la Inspección; estudios y ensayos preliminares y los planos de coordinación en los que se describan la ubicación de los elementos funcionales, estructura, recorrido de redes y/o cañerías, especificando los tipos de tendido, con la precisión de los planos de replanteo, a fin de facilitar las tareas de control por parte de la Inspección. Tal documentación podrá ser requerida en cualquier momento, antes o durante la ejecución de las tareas específicas.-

En el segundo caso, la documentación incluye un anteproyecto de la obra a nivel de croquis preliminares y/o planos generales.-

En ellos se han fijado posición, dimensiones y materiales de los elementos constructivos compatibles con las condiciones de funcionamiento, estética y condiciones de servicios mínimos requeridos por el proyecto y el destino de la obra a construir.-



En este caso, el Contratista **DESARROLLARÁ EL PROYECTO COMPLETO** conforme con las siguientes pautas y condiciones:

Previo a la iniciación de los trabajos y en un plazo **NO** mayor de 30 días, el Contratista procederá a la preparación, confección y presentación de la documentación completa de planos generales y de detalles del proyecto, ante la Municipalidad y el o los Organismos Jurisdiccionales correspondientes, **HASTA OBTENER LA APROBACIÓN RESPECTIVA.-**

Las condiciones de ejecución del proyecto se ajustarán a materiales, dimensiones, posiciones y calidades fijados en el proyecto licitatorio, en la documentación licitatoria, especificaciones particulares, memorias o indicaciones oportunamente emitidas por la Inspección de Obra, respetando la ubicación de los elementos principales y accesorios o trasladándolos a fin de que en la obra se logren mejores distribuciones de los recorridos, así como una mayor eficiencia y rendimiento, pero siempre respetando, cuidadosa y exhaustivamente el anteproyecto, y los fines perseguidos según la memoria descriptiva y las especificaciones del pliego.-

Durante la marcha de la obra, la Inspección podrá en cualquier momento solicitar al Contratista la ejecución de planos parciales de detalle, afín de apreciar mejor o decidir sobre cualquier problema de montaje o elemento a instalarse.-

La **MODALIDAD** adoptada para el presente Pliego Licitatorio esta indicada en el Art. 4 del Pliego de Condiciones Particulares de Carácter Legal.

#### **ARTICULO 5: ERRORES DE LA DOCUMENTACIÓN**

Se deja expresa constancia que cualquier error o duda que advirtiesen los proponentes en **CUALQUIERA DE LAS PIEZAS INTEGRANTES DE LA CARPETA DE LICITACIÓN**, deberán comunicarlo por escrito a la Municipalidad con una anticipación de por lo menos **DOS (2) DÍAS HÁBILES** a la fecha de apertura de la licitación.-

#### **ARTÍCULO 6: PROPUESTA**

La propuesta de precios será redactada únicamente en la planilla oficial de propuestas, escritas a máquina o letra de imprenta bien legible, firmadas por el oferente y representante técnico, selladas y en sobres cerrados, en el Departamento de Licitaciones ó enviadas por piezas certificadas con la anticipación debida. En el sobre deberá destacarse: número de licitación, expediente, día y hora de apertura.-

La cotización se efectuará en forma individual con la determinación de los precios unitarios y totales para cada uno de ellos. Las cotizaciones para el sector deberán acompañarse ineludiblemente con el detalle indicado en el apartado d) sobre 2 artículo 8.

#### **ARTICULO 7: GARANTÍA DE OFERTA**

El oferente acompañará a su propuesta un depósito de garantía del 1.00 % del Presupuesto Oficial como mínimo, que podrá ser en efectivo (acreditado en recibo oficial municipal), títulos o valores, según su valor nominal, emitidos por la Nación o Provincia de Mendoza, incluidas las reparticiones autárquicas y las empresas del Estado, fianza bancaria ó póliza de caución. Las fianzas bancarias ó seguros de caución deberán reunir las condiciones básicas determinadas en el Art. 9 del Decreto Provincial N° 313/81.

Si la institución bancaria que otorga la fianza no tiene asiento oficial en Mendoza, deberá someterse en forma expresa a la jurisdicción y competencia de los tribunales de esta Provincia.

En caso de optarse por seguros de caución o fianzas bancarias (se deberán adjuntar los originales a la documentación licitatoria), éstas irán a nombre de la **MUNICIPALIDAD DE MAIPÚ** y deberán incluir la siguiente cláusula obligatoria:

**"SE DEJA EXPRESA CONSTANCIA QUE EN TODO LO QUE SE CONTRADIGA CON LO ESTIPULADO EN LAS CONDICIONES GENERALES DE ESTA POLIZA (o FIANZA) ESTA COMPAÑIA DE SEGUROS (o BANCO) ACEPTA EN UN TODO LAS DISPOSICIONES INSTITUIDAS EN EL DECRETO 313/81, REGLAMENTARIO DE LA LEY 4416 DEL GOBIERNO DE MENDOZA"**

V.08/2015

La omisión de esta cláusula en la póliza o fianza bancaria, será causal de rechazo de la propuesta

#### **ARTICULO 8: FORMA DE PRESENTACIÓN DE LAS PROPUESTAS**

Las propuestas se efectuarán con los valores globales, es decir, tomando a la obra como una unidad (no por sectores o partes).-

La propuesta de precios será redactada **UNICAMENTE** en la planilla oficial de propuestas, escrita a máquina o letra imprenta bien legible, firmadas por el oferente y representante técnico, selladas y en sobres cerrados, en el Departamento de Licitaciones o enviadas por piezas certificadas con la anticipación debida, En el sobre deberá destacarse: número de licitación, expediente, día y hora de apertura.-

La cotización se efectuará en forma individual con la determinación de los precios unitarios y totales para cada ítem que la constituya.-

Las propuestas se presentarán hasta el día y hora que se indica en el Art. 3 del presente pliego, en sobres cerrados (1 y 2, DE APERTURA CONJUNTA), de forma que no pueda abrirse sin violarse, y que solo ostentará la individualización de la licitación y contendrá:

#### **SOBRE N° 1**

- a) Constancia de la constitución de la garantía de oferta a que se refiere el Art. 7 de este pliego, la que será devuelta en caso de no ser aceptada la propuesta, dentro de los diez ( 10) días de adjudicada la obra.-
- b) La declaración que para cualquier cuestión administrativa ó judicial que se suscite se aceptará la jurisdicción de Tribunales Ordinarios de la Provincia, haciendo renuncia expresa al Fuero Federal y cualquier otro fuero que con posterioridad al acto licitatorio se creara.-
- c) La constancia de haber adquirido los pliegos de licitación.-
- d) La firma del proponente y representante técnico en toda la documentación.-
- e) Constancia del pago de Sellado Municipal según Ordenanza Municipal vigente por cada hoja incluida en el Sobre N° 2 , de Oferta Básica y Variantes.-
- f) Antecedentes de obras ejecutadas, domicilio de las mismas para su visita y pedido de referencias.-
- g) Detalle del equipo con que se cuenta para ejecutar la obra, con el domicilio donde pueda verificarse.-
- h) Balance con no más de seis meses de antigüedad, con informe firmado por Contador Público Nacional (se aceptará presentación de original o copia certificada).-
- i) Acta constitutiva, Contrato Social, Estatutos, Actas de Directorio, o cualquier otra documentación, conforme en cada caso a la naturaleza social del proponente, en copia debidamente certificada, que acredite las facultades del firmante.-
- j) Nota de Presentación y Designación del Representante Técnico de la Empresa.-
- k) Certificado expedido por Entidad Profesional correspondiente, en el que conste la habilitación tanto de la Empresa como del Representante Técnico para la ejecución de la obra objeto de la presente licitación (se aceptará presentación de original o copia certificada).-
- l) Constancia de Inscripción en el Instituto de Estadística y Registro de la Industria de la Construcción (IERIC) (se aceptará presentación de original o copia certificada).

- m) Constancia emitida por el Registro de Antecedentes de Constructores de Obra Pública (RACOP), ó por el del Registro Voluntario de Proveedores de la Provincia de Mendoza, según se especifique en el artículo N° 4 del Pliego de Condiciones Particulares.-
- n) Constancias de inscripción vigentes en los distintos organismos nacionales y provinciales de carácter impositivo y previsional.
- o) Plan financiero donde el proponente deberá mencionar en forma escrita, las fuentes de sus recursos para financiar las obras durante el período que media entre la ejecución, certificación de trabajos y espera para el cobro de los respectivos certificados de obra.
- p) Nota con carácter de declaración jurada en la cual se fije un domicilio especial en el Departamento de Maipú donde serán válidas todas las notificaciones y diligencias administrativas que se practiquen con motivo y en razón de la presente licitación.-

#### SOBRE N° 2

- a) Formulario OFICIAL de Propuestas y Alternativas de Pronto Pago.-
- b) Cuando se formulase "variante", ésta deberá ser presentada en las mismas condiciones de la propuesta principal, en sobre separado con iguales inscripciones que la anterior, pero con el agregado del término "variante".-
- c) Se agregarán además los siguientes datos por cada propuesta en los sobres indicados en a) ó b):
  - 1. Número de personal permanente y transitorio del contratista de obra.
  - 2. Plazo de ejecución de la obra.-
  - 3. Plan de trabajos e inversión y cronograma general de obra.
- d) Análisis de precios de cada uno de los ítems que componen la propuesta. -

En lo relativo al costo de la Mano de Obra, los Oferentes deberán presentar la Planilla "Anexo Costo de la Mano de Obra" utilizando como mínimo la escala salarial del gremio que corresponda, con los valores vigentes al mes anterior a la fecha de apertura. El valor resultante para cada categoría será el que luego trasladarán a los Análisis de Precios de cada ítems.-

#### ARTICULO 9: RECHAZO DE LAS PROPUESTAS

Las propuestas no serán admitidas, y por lo tanto devueltas en el acto el sobre N° 2 del artículo anterior, cuando se observaran cualquiera de las siguientes causales:

- 1. Omisión de las Garantías de Oferta, ó su importe sea inferior al 1% del Presupuesto Oficial, o no reúna los requisitos establecidos en el artículo 7, a menos que el inconveniente se subsane en el momento de la apertura, depositando la diferencia en tesorería municipal.-
- 2. No estar debidamente salvada o aclarada toda enmienda y/ó raspadura en su texto.-
- 3. De acuerdo a lo indicado en el inciso 2° del Art. 22 de la ley 4416, será causal de rechazo de la propuesta **LA NO-PRESENTACIÓN DE LOS ANÁLISIS DE PRECIOS** de cada uno de los ítems que la componen y **LA PLANILLA ANEXO COSTO DE LA MANO DE OBRA**, los que deberán confeccionarse conforme a los esquemas de las **planillas oficiales y siguiendo la metodología indicada para su determinación.-**

- 4. La no presentación de las constancias estipuladas en el Artículo N° 8, inciso m), según corresponda.**

Los restantes recaudos a observar en la propuesta deberán ser cumplimentados dentro de los DOS (2) DÍAS HÁBILES a la clausura del acto licitatorio. En caso contrario el municipio podrá rechazar la oferta y el oferente perderá la garantía.

Sin perjuicio de lo previsto, se podrá requerir a los oferentes la presentación de la documentación y/o aclaraciones o ampliaciones que a juicio del municipio sean necesarios para la correcta evaluación de la oferta. En ese caso, las presentaciones deberán ser cumplimentadas dentro de los DOS (2) DÍAS HÁBILES de la real notificación, en caso contrario el municipio podrá rechazar la oferta y el oferente perderá la garantía.-

#### **ARTICULO 10: PROPUESTA VARIANTE**

Si el oferente presentará otras propuestas que signifiquen una variante ventajosa a lo proyectado oficialmente, las mismas serán consideradas sólo en el caso de que el mismo proponente haya presentado también propuesta de acuerdo al pliego oficial. La nueva propuesta será considerada por la comisión de Preadjudicación de la Licitación.-

#### **ARTICULO 11: NORMAS QUE REGIRÁN**

Establécese que aquellas cuestiones que no hayan sido expresamente fijadas o previstas en el presente pliego, se regirán supletoriamente por lo dispuesto en la Ley de Obras Públicas N° 4416, Decreto - Acuerdo 7061/67 y modificatorios 1163/75, 2594/81, 2460/82, 185/83 y 1477/90, 8.706 Ley de Administración Financiera de la Provincia de Mendoza y 5282 de Contabilidad y 3909 de Procedimientos de Mendoza.-

#### **ARTICULO 12: MANTENIMIENTO DE LA PROPUESTA**

El oferente se obliga a mantener la propuesta por el término de SESENTA (60) DÍAS HÁBILES, desde el día siguiente de la apertura del acto licitatorio, a cuyo vencimiento podrá ser automáticamente prorrogado intertanto no mediare manifestación expresa en contrario por parte del mismo.-

#### **ARTICULO 13: DOMICILIO DEL PROPONENTE**

Déjase expresamente establecido que el proponente debe constituir en el momento de la adquisición de la documentación de la obra, domicilio especial en el Dpto. de Maipú, Provincia de Mendoza, donde serán válidas todas las notificaciones y diligencias administrativas que se practiquen con motivo y en razón de la presente licitación.-

#### **ARTICULO 14: DOMICILIO DEL ADJUDICATARIO**

El adjudicatario de la licitación, a los efectos de la celebración del contrato respectivo, deberá constituir domicilio especial en la Ciudad de Maipú, Provincia de Mendoza, donde serán válidas todas las notificaciones y diligencias administrativas que se practiquen con motivo y en razón de la presente Licitación.-

#### **ARTICULO 15: EFECTO DE LA ACEPTACIÓN DE LAS PROPUESTAS**

Con la sola aceptación de la propuesta queda perfecto el convenio entre la Municipalidad y el adjudicatario, en todos sus efectos jurídicos y legales quedando a criterio de la primera la formalicen de convenios o contratos especiales.-

#### **ARTICULO 16: DESISTIMIENTO DE LAS OFERTAS**

Si el proponente, vencido el plazo de mantenimiento de oferta establecido en el presente pliego y no se hubiera dictado decreto de adjudicación, decidiera desistir de su oferta, lo comunicará por escrito en Mesa de Entradas para su validez. En caso de desistimiento antes de vencido dicho término o después de efectuada la adjudicación, aún cuando la misma se hubiera resuelto pasado los sesenta días hábiles de mantenimiento de oferta, el proveedor se hará pasible a lo establecido en el artículo correspondiente a penalidades y multas, ejecutándose en este caso el documento de garantía.-

#### **ARTICULO 17: MEJORA DE OFERTAS**

Cuando dos o más ofertas estuvieran en pie de igualdad y su monto y cantidad sean de significación, podrá llamarse a mejora de precios entre las propuestas que se hallen en esas condiciones, a cuyo efecto se fijará día y hora en que tendrá lugar la apertura de las nuevas propuestas, en las mismas condiciones que la apertura inicial.-

#### **ARTICULO 18: OBSERVACIONES Y/O IMPUGNACIONES**

Si en el momento de examinarse las propuestas durante el acto de apertura se advirtiera el incumplimiento de alguno de los requisitos formales o fundamentales exigidos que no modifiquen las bases de la Licitación, podrá resolverse su aceptación siempre que se encuentre presente el interesado y/o persona con poder suficiente a satisfacción de la Municipalidad de Maipú, y hayan asentido la mayoría simple de concurrentes, caso contrario los proponentes podrán efectuar las observaciones y/o impugnaciones que consideren conveniente, una vez terminada la apertura de sobres, las que deberán contar en el acta respectiva.-

#### **ARTICULO 19: ADJUDICACIÓN**

Es adjudicador de la Licitación y contratante de la obra la Municipalidad de Maipú. El adjudicador se reserva el derecho de encomendar la realización de la obra al licitante cuya oferta considere más conveniente, como así también el rechazarlas todas, sin que ello signifique crear derechos a favor de los proponentes ni obligaciones a cargo de ella. La circunstancia de no haberse presentado más de una oferta por sector no impedirá la adjudicación si se la considera conveniente.

El precio será sólo uno de los factores a tener en cuenta para la decisión. Se tendrá válido el precio unitario cuando hubiera errores de multiplicación reflejados en el total parcial, y la adjudicación se hará por el importe que surja de multiplicar las unidades ofrecidas por el precio unitario, no aceptándose reclamos en otro sentido.

La Municipalidad se reserva el derecho de aumentar o disminuir hasta un 20% (veinte por ciento) los ítems en cualquiera de los sectores, al mismo precio e iguales condiciones que se adjudicó.-

#### **ARTICULO 20: COMUNICACIÓN DE LA ADJUDICACIÓN**

La adjudicación se comunicará a los interesados por escrito, por intermedio del Dpto. de Licitaciones, debiéndose cumplimentar a partir de ese momento la firma del contrato respectivo, y constituir las garantías previstas en el artículo pertinente.-

#### **ARTICULO 21: TIPO DE CONTRATO**

El sistema de contratación para la presente obra será el especificado en el Art. 4 de Pliego de Condiciones Particulares de Carácter Legal de la presente documentación licitatoria.-

#### **ARTICULO 22: FORMA DE PAGO**

Los pagos se harán a través de certificados, presentados en el tiempo y forma que se indican en los pliegos Particulares que se adjuntan a la presente. El último certificado de pago tendrá el carácter de liquidación final de la obra contratada. El pago de las certificaciones estará sujeto a lo previsto en la Ley de Obras Públicas N° 4416 y sus modificatorias. Se podrá autorizar anticipo de fondos cuando estuviere previsto en El Pliego de Condiciones Particulares de Carácter Legal.

#### **ARTICULO 23: CELEBRACIÓN DEL CONTRATO**

El instrumento de la contrata será firmado dentro de los DIEZ (10) DÍAS CORRIDOS de efectuada la notificación de la adjudicación al adjudicatario.

#### **ARTÍCULO 24: ANTECEDENTES DE LOS OFERENTES**

Las empresas deberán demostrar capacidad técnica, operativa y financiera a satisfacción de la municipalidad.

Deberán los oferentes acreditar experiencia y competencia en obras de similares características.-

#### **ARTICULO 25: DEVOLUCIÓN DE LAS GARANTÍAS DE OFERTA**

Resuelta la adjudicación, se procederá a la devolución de las garantías de los oferentes que no resultaron adjudicatarios.

#### **ARTÍCULO 26: GARANTÍAS: CONSTITUCIÓN Y DEVOLUCIÓN**

En oportunidad del contrato respectivo, el contratista deberá afianzar el cumplimiento del mismo con un depósito equivalente al 5% del monto contratado en concepto de GARANTÍA CONTRACTUAL, que puede ser dinero en efectivo, títulos o valores según su valor nominal, emitidos por la Nación o provincia de Mendoza, fianza bancaria o póliza de caución. Las fianzas bancarias o póliza de caución, deberán reunir las condiciones básicas determinadas en el artículo 9° del Decreto Provincial 313/81 y 2094/04. Si la institución bancaria que otorga la fianza, no tiene asiento oficial en Mendoza, deberá someterse en forma expresa a la jurisdicción y competencia de los tribunales de esta provincia. La devolución de la Garantía Contractual, se efectivizará al realizarse la recepción provisoria de la obra.

Del importe total de cada certificado de obra, excepto los de acopios e intereses, se descontará el 5 % (cinco por ciento) en concepto de FONDO DE REPARO, y que se retendrá hasta la recepción definitiva en carácter de garantía.

Para toda ampliación de obra, adicionales o imprevistos que se autoricen, se aplicará el mismo procedimiento de depósitos, descuentos y devoluciones señalados precedentemente.-

En el caso de estar previsto el acopio de materiales conforme establece el artículo 54, previo al pago de la certificación, el contratista deberá afianzar el mismo con un depósito equivalente al 100% del monto otorgado en concepto de acopio. El mismo puede ser realizado en las formas previstas en el primer párrafo de este artículo. La devolución de la Garantía, se efectivizará al realizarse la recepción provisoria de la obra o al finalizar la totalidad de los desacopios.

En todos los casos, de optarse por seguros de caución o fianzas bancarias, éstas irán a nombre de la MUNICIPALIDAD DE MAIPÚ y deberán incluir la siguiente cláusula obligatoria:

"SE DEJA EXPRESA CONSTANCIA QUE EN TODO LO QUE SE CONTRADIGA CON LO ESTIPULADO EN LAS CONDICIONES GENERALES DE ESTA POLIZA (o FIANZA) ESTA COMPAÑIA DE SEGUROS (o BANCO) ACEPTA EN UN TODO LAS DISPOSICIONES INSTITUIDAS EN EL DECRETO 313/81, REGLAMENTARIO DE LA LEY 4416 DEL GOBIERNO DE MENDOZA"

#### **ARTICULO 27: TRANSFERENCIA DE CONTRATO**

Si el contratista desea realizar cesión del contrato, en forma parcial o total, deberá contar con la autorización expresa del municipio mediante dictado de decreto del poder ejecutivo, debiendo el cesionario cumplimentar con lo estipulado en el artículo N° 8, Sobre N° 1 del presente pliego

#### **ARTICULO 28: SEGURO OBRERO**

De conformidad con lo dispuesto por la Ley 24557 el Contratista estará obligado a tener permanentemente asegurado el personal que trabaja, en una entidad aseguradora debidamente autorizada por la Superintendencia Riesgos de Trabajo, y una declaración expresa que desvincula a la Municipalidad de Maipú de toda responsabilidad respecto de los accidentes que pudiera sufrir su personal, asumiendo en forma total y completa toda responsabilidad al respecto. Tanto la póliza cubriendo su personal como la declaración antes mencionada deberán ser presentadas por el Contratista antes de suscribir el contrato de obra.-

#### **ARTICULO 29: INICIACIÓN DE LAS OBRAS**

El inicio de los trabajos se efectuará dentro de las 48 horas de la firma del contrato, en base a lo previsto en el artículo 23 del presente.

Previo a la iniciación de la obra, el oferente deberá presentar copia de los certificados, expedidos por los entes Privados, Municipales, Provinciales y/o Nacionales, que acrediten el conocimiento de la ubicación de las instalaciones subterráneas de teléfono, gas, energía eléctrica, agua, etc.

Al iniciarse las obras se labrará un acta que consigne la toma de posesión, replanteo y comienzo de las obras, por parte del contratista, entregándose una copia de ella a éste último. Cuando la inspección no puede entregar la posesión integral del terreno donde se realicen las obras, ó cuando circunstancias especiales lo

aconsejen, podrá efectuarse la entrega de posesión por tramo o partes bien definidas de la obra, en cuyo caso se fijará en el acta el tiempo de ejecución de esa parte.-

#### **ARTICULO 30: PLAZOS DE EJECUCIÓN**

Legal.- El plazo de ejecución se establece en el pliego de condiciones particulares de Carácter

#### **ARTICULO 31: MULTAS**

Las multas se establecen en el pliego de condiciones particulares de Carácter Legal.-

#### **ARTICULO 32: RECEPCIÓN PROVISORIA**

Terminada la totalidad de las obras y si la inspección no tuviese objeciones que formular a las mismas, se labrará acta de recepción provisoria entregándose copia de ella al Contratista.-

#### **ARTICULO 33: PLAZO DE GARANTÍA Y RECEPCIÓN DEFINITIVA**

Después de la recepción provisoria de la obra, el contratista está obligado a mantenerla durante el plazo de UN ( 1 ) AÑO reparando los desperfectos y defectos provenientes durante su uso normal, de la mala calidad o de la deficiente ejecución de la obra.

Al no estar el contratista en posesión de la obra desde la recepción provisoria, no estará a su cargo reparar daños ocasionados por el mal uso, intención expresa o catástrofe.

Finalizado el plazo de garantía, si la inspección no tuviese objeciones que formular, se efectuará la recepción definitiva de la obra.-

#### **ARTICULO 34: PLAN DE TRABAJO, DE INVERSIÓN**

Se confeccionará considerando lo previsto en el apartado 3) del artículo 8 del presente pliego.-

#### **ARTICULO 35: PENALIDADES POR INCUMPLIMIENTO DEL PLAN DE TRABAJO**

Los plazos fijados para cada trabajo en los planes a que se refiere el artículo precedente, serán tratados en forma idéntica al plazo de ejecución de la obra, pero tomando sólo en consideración la parte de obra que debió ejecutarse y la sanción pecuniaria será proporcional a ella.-

#### **ARTICULO 36: FISCALIZACIÓN DE OBRA**

La inspección fiscalizará la ejecución de las obras y exigirá que ellas se realicen en estricta conformidad a lo contratado.

El contratista está obligado a tener en la obra una copia completa y autenticada de la documentación de la obra, además del libro de órdenes de servicio y el de nota de pedido, por triplicado.

#### **ARTICULO 37: SUBCONTRATISTAS**

Los subcontratistas y sus obreros serán considerados por la Municipalidad como personal del contratista. El Contratista presentará para aprobación de la Municipalidad una nómina de los subcontratistas que intervendrán en la obra. La existencia de subcontratos, no releva al contratista de la vigilancia y atención de los trabajos que le correspondan.

La falta de cumplimiento de las obligaciones del subcontratista, no exime de modo alguno al contratista de la responsabilidad emergente del contrato, sino que éste es el exclusivo responsable ante el Estado.-

#### **ARTICULO 38: PERSONAL Y ENSERES**

El contratista tendrá en la obra los enseres y el personal que, en cantidad y calidad sean necesarios para el normal desarrollo de los trabajos.-

#### **ARTICULO 39: PERMANENCIA DEL PERSONAL**

El contratista está obligado a expulsar de la obra al personal que la inspección le exija, en virtud de no reunir, a su exclusivo juicio, aptitudes suficientes, o de haber cometido cualquiera de los siguientes hechos; a) falta de respeto a la inspección; b) desobediencia a la inspección; c) incitar a la desobediencia a la inspección; d) daños a la obra; e) incumplimiento con sus obligaciones; f) cualquier otra causa que atente contra la buena marcha de las obras.

#### **ARTICULO 40: GASTOS DE BOMBEO Y DRENAJE**

Si para ejecutar la obra fuese necesario efectuar bombeo o drenaje, el gasto será por cuenta del contratista, quien deberá preverlo al presentarse a licitación.-

#### **ARTICULO 41: DESVÍOS PROVISORIOS**

Cuando la ejecución de las obras exija el desvío de los cursos de agua, caminos, conductos de líquidos, etc., el gasto que ello ocasione será por cuenta del contratista, quien deberá mantener ese servicio provisorio y restablecerlo al servicio primitivo.-

#### **ARTICULO 42: GUARDADO DE MATERIALES Y ELEMENTOS**

Estará a cuenta y cargo del contratista y a juicio y directiva de la inspección, la construcción de un depósito seguro para el guardado de materiales acopiados y elementos de pertenencia de la Municipalidad, que pudieran existir en el obrador. Asimismo el contratista está obligado a velar por la seguridad de tales elementos.

En caso de estar previsto el acopio de materiales, el contratista contará durante la ejecución del contrato, con un centro de acopio para los materiales a utilizar en la obra el cual podrá ser inspeccionado por la Municipalidad. El contratista deberá comunicar a la Municipalidad el domicilio de dicho depósito. El costo, la seguridad y el mantenimiento de estas instalaciones estarán a cargo del Contratista.

#### **ARTICULO 43: COMPOSICIÓN DEL HORMIGÓN**

En el caso de ser aplicable, para la composición del hormigón vale todo lo especificado en los pliegos de condiciones particulares de carácter técnico que se adjuntará a la documentación licitatoria.

#### **ARTICULO 44: CONSISTENCIA Y TRABAJABILIDAD**

En el caso de ser aplicable, para la consistencia y trabajabilidad vale todo lo especificado en los pliegos de condiciones particulares de carácter técnico que se adjuntará a la documentación licitatoria.

#### **ARTICULO 45: MATERIALES**

Para la ejecución de las obras se deberán aportar materiales que cumplan con las especificaciones técnicas que aseguren una correcta concreción de las mismas. En el caso que estuviera previsto, se deberá cumplir para los materiales, con lo especificado en el del Pliego de Bases Particulares de Carácter Técnico que se adjuntará a la documentación licitatoria.-

#### **ARTICULO 46: PREVISIONES DE SEGURIDAD**

Cualquier reparo que formule la inspección respecto a las previsiones de seguridad que se adopten, será reparado de inmediato por el contratista, mediante la adopción de las medidas que sugiera la inspección.-

#### **ARTICULO 47: ORDENES DE SERVICIO**

Toda comunicación entre el contratista y la Municipalidad se efectuará por intermedio de la inspección, estando obligado el primero a acatar las órdenes que se le impartieran tendientes al cumplimiento del contrato.-

#### **ARTICULO 48: MEDIDA DE LAS OBRAS REALIZADAS**



La medición de los trabajos efectuados se realizará mensualmente, dentro de los tres (3) días hábiles siguientes al mes al que se ejecutaron los trabajos. La emisión de los certificados se efectuará dentro de los primeros diez (10) días hábiles del mes siguiente al que se ejecutaron los trabajos.-

#### **ARTICULO 49: LIMPIEZA DE OBRA**

El Contratista deberá mantener constantemente la obra en perfectas condiciones de orden y limpieza de acuerdo con la naturaleza del trabajo que se ejecuta, y cumplirá de inmediato las órdenes que en este sentido le imparta la inspección.-

#### **ARTICULO 50: DATOS**

El Contratista queda obligado a suministrar a la Municipalidad cualquier dato estadístico vinculado con la obra, ya sea materiales, jornales, etc., en la oportunidad que se lo requiriese.-

#### **ARTICULO 51: EJECUCIÓN DE TRABAJOS NO ORDENADO POR LA INSPECCIÓN ACREDITADA EN LA OBRA Y RELACIÓN TÉCNICA**

El contratista no obedecerá orden alguna, referente a la obra en ejecución, que no provenga directamente del inspector acreditado en la misma, o el representante de éste debidamente autorizado. No se reconocerá ningún trabajo ejecutado sin la correspondiente orden en la forma antes dicha. Todos los problemas técnicos que deba tratar el contratista con la Municipalidad deberán ser planteados exclusivamente ante la inspección de la obra.-

#### **ARTICULO 52: CARTEL DE OBRA**

El contratista deberá colocar en la obra, sin cargo y en el lugar donde lo indique la Inspección, un cartel con las características y detalles indicados en el croquis correspondiente, dentro de los cinco (5) días corridos después de haberse firmado el acta de replanteo u orden de iniciación. Habiéndose vencido el plazo mencionado el contratista se hará pasible de una multa diaria equivalente al uno por diez mil (0.01 %) del monto de obra contratada.

El cartel deberá ser retirado al efectuarse la recepción definitiva de la obra. Pasados los treinta días corridos de ésta sin haberse cumplido lo indicado, el cartel pasará a ser propiedad de la Municipalidad.-

#### **ARTICULO 53: DOCUMENTACION CONFORME A OBRA**

Una vez finalizada la obra, la Empresa deberá presentar la documentación conforme a obra aprobada compuesta por planos de arquitectura, estructura, instalaciones sanitarias, eléctricas, de gas y cualquier otra que la Dirección técnica considere necesario. Esta presentación es condición necesaria para la confección y aprobación de la certificación final.

En caso de que la contratista sea una empresa que se ha presentado al procedimiento de selección con la constancia de inicio del trámite de inscripción y habilitación en el RACOP, solo se otorgará la certificación final de obra cuando la empresa presente la constancia de inscripción y habilitación definitiva en el Registro de Antecedentes de Constructores de Obra Pública (RACOP).

#### **ARTICULO 54: ACOPIO DE MATERIALES**

El Pliego de Condiciones Particulares de Carácter Legal establecerá si corresponde o no el acopio de materiales y en el caso de que corresponda, el porcentaje del mismo. Será condición previa a la Certificación que los materiales acopiados respondan a las exigencias de aprobación y recepción establecidos en la documentación respectiva. Los pagos que se efectúen por acopio de materiales serán provisionales y las sumas abonadas por este concepto serán deducidas de los certificados que se expidan a medida que se ejecuten los ítems respectivos y por la cantidad de material empleado en los mismos.- A los efectos de la Certificación el Proponente deberá presentar los comprobantes de compra de los materiales (facturas y remitos) y los mismos deberán estar depositados conforme establece el artículo 42. La Municipalidad podrá labrar Acta de constatación del acopio efectuado previo a autorizar el pago. La INSPECCION, en los Certificados que se expidan con posterioridad al reconocimiento de acopio, efectuará el desacopio, conforme a la incorporación de los materiales y/o elementos acopiados en la obra ejecutada

#### **ARTICULO 55: PREFERENCIA EN FAVOR DE EMPRESAS MENDOCINAS**



Se establece para las empresas mendocinas una preferencia en su favor de hasta un 5 % de los montos de las ofertas, a los efectos de aplicar el artículo 19 del presente pliego, a condición de priorizar la mano de obra local, según lo estipulado en el Artículo 20 de Ley 4416 de Obras Públicas.

A los efectos de considerar la radicación de las empresas oferentes, se debe tener en cuenta lo estipulado en la Ley de Obras Públicas N° 4416 en su artículo 20 BIS.

  
Ing. DAMIAN CALDAME  
Director de Obras Públicas  
Municipalidad de Maipú

## **PLIEGO DE BASES PARTICULARES DE CARÁCTER TÉCNICO**

### **OBRA: RECONSTRUCCION DE CUNETA, CORDON, BANQUINA, LOSAS Y RAMPAS PEATONALES**

#### **MANTENIMIENTO DE INFRAESTRUCTURA VIAL Y EDILICIA**

#### **GENERALIDADES**

La Empresa Contratista deberá realizar la reconstrucción de lo especificado en el presupuesto oficial incluyendo todo equipo menor, herramientas y demás elementos para la correcta ejecución del Ítem. El municipio otorgara en este caso solo el hormigón elaborado y los hierros necesarios.

**INSTALACIONES ELÉCTRICAS:** La Empresa Contratista deberá realizar las solicitudes de demarcación y demás, previo al inicio de la Obra, para la correcta ejecución de la misma, esto incluye Planos, Planimetrías Proyecto de Instalación Eléctrica para las intersecciones a intervenir.

#### **DIRECCIÓN TÉCNICA**

Estará a cargo de la Dirección de Obras Públicas, de la Municipalidad de Maipú. El Contratista deberá tener en obra un libro de Órdenes de Servicios por triplicado, donde se asentarán las instrucciones de la Dirección Técnica, autorizando la iniciación de los trabajos, y un libro de Nota de Pedido por triplicado.-

#### **REPRESENTANTE TÉCNICO**

La Empresa tendrá representante técnico Profesional Categoría "A" o "B", debidamente habilitado con la presentación de la constancia correspondiente, **que deberá estar permanentemente en obra**, verificar y controlar la calidad de los trabajos ejecutados.

#### **NIVELES y LINEAS**

El trabajo consiste en una vez especificadas las líneas y niveles otorgadas en obra por la Inspección, (punto de Salida) Nivelación previa por cuenta y cargo de la empresa contratista.

#### **MATERIALES**

La Empresa tiene la responsabilidad del cuidado de cada uno de los materiales que el municipio le entregue como así también el resto que se emplee en la obra. Cuando la Inspección lo crea necesario comprobará que los materiales utilizados sean de las mismas

#### **EXCAVACIONES.**

La excavación de ser necesaria se podrá realizar con máquina ó a mano a los efectos de respetar los anchos y profundidades especificadas, cuidando la verticalidad lateral y nivelación del fondo.

No se aceptarán rellenos de tierra sobre el fondo de zanjas por exceso de excavaciones, en estos casos se usará el mismo hormigón hasta dar el nivel necesario.-

En todo momento la Empresa deberá verificar los tendidos subterráneos de redes de agua, cloacas, electricidad, gas, semáforos, cámaras de seguridad, teléfono, etc. Quedando a cargo del contratista la recolección de toda la información necesaria y el control de líneas, ancho y profundidad de aquellos, el Retiro de todos los elementos físicos existentes, que interfieran para la ejecución de la obra, (postes, luminarias, obras de arte deterioradas, arbolado, puentes de todo tipo, alcantarillas fuera de líneas, de caño u hormigón, profundización y/o reposición de Cañerías de agua y cloaca- telefónicas, coaxil, etc.), por cuenta y cargo de la empresa contratista.

Las roturas, producidas en las cañerías (de todo tipo) en obra, y de ser necesaria la reinstalación, adecuación mejora y profundización de las mismas, deberán realizarse por cuenta y cargo de la empresa contratista, haciéndose cargo de todos los gastos que estas generen. Además toda rotura de cualquier índole que se produzca en la obra, correrá por cuenta y cargo de la empresa contratista.

Además, coordinará con la inspección del cauce, si fuese necesario, todo lo referente a los turnos de riego a fin de lograr la compatibilidad de estos con el plan de trabajos de la obra, evitando los atrasos y los perjuicios a los regantes.-

Ing. DAMIÁN CALDAME  
Director de Obras Públicas  
Municipalidad de Maipú

El material sobrante correspondiente a la excavación, deberá retirarse fuera del predio de la obra, por cuenta y cargo de la Empresa Contratista y ser transportado a los lugares indicados por la Inspección, quedando en obra únicamente el material apto para los rellenos previstos. Este último deberá ser ordenado y perfilado de manera tal que no ocasione perjuicios a terceros.-

#### **RELLENOS Y COMPACTACIÓN**

En todos los casos, los rellenos que fuesen necesarios, por cuenta y cargo de la Empresa Contratista, se realizarán por capas de 20 cm de espesor, las que se compactarán sucesivamente, proporcionando la humedad óptima al material de base, teniendo la precaución de escarificar las interfaces.

El grado de compactación será tal que en ningún caso la densidad sea inferior al 95 % de la densidad Proctor normal.-

En la zona de ubicación del conjunto banquina cordón de hormigón se perfilara según los niveles de proyecto y se compactara por medios mecánicos la base hasta obtener el grado indicado por la Inspección.

#### **LOS HORMIGONES SE curarán CON ANTISOL SOLVENTADO (Tipo SIK) Antisol S®**

Compuesto líquido con solventes para el curado del Hormigón, posteriores al llenado, cuidando en todo momento que dicho hormigón se encuentre tapado con Nylon Negro- Este material deberá ser provisto por la empresa contratista y no tendrá reconocimiento o pago.

#### **ENCOFRADOS**

Los mismos deberán ser provistos por la empresa contratista y, salvo indicación expresa de la Dirección, los encofrados serán metálicos y en cantidad suficiente para cumplir con los plazos de obra. Los mismos deberían estar en perfectas condiciones de mantenimientos para lograr terminaciones aceptables en las superficies. La Inspección podría solicitar el reemplazo de aquellos que considere no aptos.

En el caso de encofrados corvos, no serán permitidos los quiebres por lo que el uso de moldes rectos queda inhabilitado para esta tarea.

#### **LIMPIEZA y BALIZADO**

Deberá mantenerse un balizamiento y estado de limpieza general de la obra, durante la ejecución de la misma y a la finalización de todas las tareas, retirando materiales que representen peligro para la seguridad y circulación peatonal y vehicular por cuenta y cargo de la Empresa Contratista. Deberá balizarse las zonas de trabajo evitando cualquier peligro para los terceros de día y de noche a satisfacción de la Inspección.

#### **DEMOLICIONES**

Las demoliciones podrán efectuarse por cualquier método, siempre y cuando se tome las previsiones del caso y no afecten a personas y bienes terceros.

Por tal motivo, la empresa contratista será la única responsable de los daños que puedan producirse.

Asimismo, el contratista será responsable y deberá hacerse cargo de cualquier perjuicio o daño ocasionado a instalaciones aéreas o subterráneas existentes debido a las tareas de demolición y deberá gestionar en caso de ser necesarias las re conexiones de cualquier instalación dañada sin recibir compensación. Esto incluye los semáforos y cámaras de seguridad entre otros. Deberá asegurar el funcionamiento en las condiciones necesarias teniendo en cuenta que cualquier modificación será inspeccionada, por ejemplo, por la dirección de vías y medios de transporte, la cual puede exigir intervenciones que mejoren la reinstalación del semáforo. Deberá la contratista tener en cuenta este artículo al momento de la formulación de la propuesta.

El contratista tendrá a su cargo gestionar los permisos correspondientes y abonar los derechos de paso o de campo - si los hubiere- para el depósito de los escombros, no recibiendo por esto pago directo alguno.

capa uniforme. Debiéndose demarcar sendas peatonales líneas de frenado, líneas divisorias de carriles continuas o discontinuas, isletas canalizadoras de tránsito, líneas de frenado, letras, números y otras marcas gráficas.

#### **DETALLES MENORES-**

La Empresa deberá prever en caso de ser necesario cualquier tipo de detalles no descriptos en el presente pliego y que completen reconstrucción de los ítems según los croquis adjuntos.

No se reconocerán adicionales en este artículo siempre y cuando no tengan una incidencia importante en la construcción mencionada.

### **DESVÍOS o CORTES DE TRANSITO**

La empresa adjudicataria se deberá hacer responsable por su cuenta y cargo de tomar las medidas necesarias para realizar los cortes de calles necesarios y desvíos de tránsito que se requieran, para lo cual la empresa adjudicataria deberá proveer de toda la cartelería necesaria para tal fin, como también deberá notificar a la Dirección de Tránsito y Prevención Ciudadana del municipio de estos desvíos y cortes con la antelación que la normativa vigente establece. Dichos cortes y desvíos también se realizarán por parte de la adjudicataria respetando toda la normativa vigente al respecto. El balizamiento de las obras también será por cuenta y cargo de la empresa adjudicataria. Deberá la empresa adjudicataria mantener fluida la circulación de vehículos y personas individualizando cada una de estas circulaciones de la manera que corresponde y la normativa vigente lo especifica, siendo fundamental el balizamiento y la señalética utilizada. La tipología de la cartelería será provista por la inspección.

El tamaño de la señal, poste, colores y ubicación serán aplicados de acuerdo a la reglamentación vigente y se detalla en el Pliego Técnico correspondiente.-

El detalle cartel de señalización de calles que figura en el presente pliego licitatorio es en carácter indicativo a los efectos de poder analizar y realizar la propuesta, el diseño final del mismo será entregado con el acta de inicio de obra.



Ing. DAMIAN GALDAME  
Director de Obras Públicas  
Municipalidad de Maipú

**NORMAS PARA CONTRATISTAS****INTRODUCCION**







Es propósito de la Municipalidad de Maipú asegurar que en todas las dependencias del Municipio cuando se efectúen los llamados Trabajos u Obras por contrato de Terceros, se cumplan las prácticas de Seguridad e Higiene Laboral (SHL) y la legislación vigente en la materia. Fundamentado ello en las disposiciones y lo establecido por la Ley de Higiene y Seguridad en el Trabajo (LHST) N° 19.587/72 art. 3°.

La presente, tiene por objeto establecer obligaciones, responsabilidades y lineamientos generales y mínimos en materia de prevención, que deben observar y cumplimentar los Contratistas de la Municipalidad de Maipú y todo el personal que trabaje en relación de dependencia con ellos, incluyéndose en estos los subcontratistas y eventuales.



Los aspectos particulares de cada tipo de trabajo, serán aplicados con criterio y sentido común dependiendo en cada caso de la situación particular generada por el ambiente de trabajo, el tipo y el análisis de riesgos. Se pretenden transmitir las obligaciones al Contratista, para que sean puestas en práctica por el mismo, para la prevención de accidentes, enfermedades y daños a la propiedad.

**REQUISITOS Y CONDICIONES**

A los efectos de que las empresas Contratistas y/o los Contratistas en particular cumplan con lo estipulado en la legislación específica, deberán considerar Legislación Vigente

-  Ley de Riesgos del Trabajo 24.557 y resoluciones adjuntas.
-  Ley nacional 19587 (Higiene y Seguridad en el trabajo), su decreto Reglamentario 351/79 y complementarios.
-  Leyes Provinciales reguladoras de Higiene y Seguridad en el trabajo, y Medio Ambiente según correspondan a la actividad que el contratista desarrollará.
-  Leyes y decretos de Salud y Seguridad en la Construcción.
-  Ley de Tránsito Transporte.
-  Cualquier otra disposición, Resolución, etc., vigentes.

**NORMATIVA**

-  Normas Generales del Municipio establecidas según pliego.
-  Normas Específicas de Seguridad e Higiene Laboral Higiene de la Municipalidad de Maipú.
-  Normas de aplicación a trabajos determinados, cuya normalización sea dispuesta por otras vías.

**\*NOTA:**

El Contratista es responsable en cuanto al conocimiento y cumplimiento, por parte de todo el personal o subcontratista, de lo dispuesto por la municipalidad y por la Legislación vigente.

**DEL SERVICIO DE MEDICINA LABORAL**

El Contratista, en cumplimiento de los requerimientos que establece la ley de Higiene y Seguridad en el Trabajo y su Decreto Reglamentario (Ley 19.587- Decreto 351/79) deberá contar con un servicio encargado del traslado y atención médica para accidentes laborales y urgencias médicas de su personal. Tal servicio podrá ser:

- a) Servicio Médico Propio.
- b) Servicio Médico contratado, mediante convenio con Instituciones públicas o privadas.
- c) Sistema de Seguro (Aseguradora de Riesgos del Trabajo) que incluya tal apoyo o prestación y la nómina completa de prestadores médicos.

El servicio médico del Contratista deberá contar con una base de operaciones suficientemente Cercana, de forma tal de brindar al Accidentado o Empleado que requiera atención médica de urgencia una rápida respuesta de emergencia. Para ello se deberá presentar un plan de contingencias o procedimiento de accidentes adecuado al lugar de trabajo.

Cada uno de sus empleados deberá contar con una certificación médico laboral (pre ocupacional actualizado), que determine la aptitud psicofísica del mismo para la tarea propuesta según lo determina la legislación vigente. Presentar previo a la iniciación de los trabajos propios del contrato.

En caso de accidente se deberá presentar ante las autoridades de competencia de la Municipalidad de Maipú el parte médico de ingreso y el de egreso.

### **DEL SERVICIO DE SEGURIDAD E HIGIENE INDUSTRIAL**

El Contratista debe contar con un servicio de Seguridad e Higiene en obra permanente, encargado de cumplir con los requerimientos del decreto 351/79 reglamentario de la Ley Nacional 19587 y la Ley 24557 de Riesgos del Trabajo.

Se establece la obligatoriedad, por parte del contratista, de contar con un servicio de Seguridad e Higiene Industrial, permanente que se encargue del planeamiento, la coordinación, la supervisión y el seguimiento de las tareas diarias. El objeto del servicio debe ser la salvaguarda integral de su patrimonio y del personal que en ella labora.

### **DEL PERSONAL DEL CONTRATISTA**

Antes de iniciar los trabajos, El Contratista presentará, la nómina del Personal afectado a la obra, adjuntando copia para ser entregada a la inspección de Seguridad e Higiene Laboral y consignando:

- † Cantidad del personal.
- † Nombres y Apellidos.
- † Domicilio.
- † Función.
- † Edad.
- † Número de Legajo Personal - Documento de Identidad.
- † Certificado de aptitud médica.

Así mismo el contratista tiene la obligación de comunicar, por escrito y por las vías pertinentes, al municipio todo cambio en su planta de personal, antes de que el o los operarios comiencen a prestar servicios. Lo mismo se requerirá de las empresas subcontratistas.

### **CAPACITACIÓN**

El Contratista tendrá la responsabilidad de desarrollar planes de capacitación para su personal, debiendo comunicar al Municipio acerca del programa, su contenido y el Cronograma de cumplimiento.

Dentro de los temas se incluirán:

- + Secuencias a seguir antes una emergencia en la dependencia.
- + Servicios de ART
- + Prevención de Accidentes.
- + Prevención de riesgos laborales.
- + Prevención de incendios y lucha contra el fuego.
- + Todo ello con relación a la tarea a realizar.

## **ELEMENTOS DE PROTECCIÓN PERSONAL**

El Contratista proveerá a su personal, de todos los elementos de protección necesarios, a fin de desarrollar las tareas en condiciones de Seguridad e Higiene Industrial.

El personal del Contratista que no cumpla con el uso de los elementos de protección personal provistos, será separado inmediatamente la zona de trabajo. Se responsabilizará directamente al Contratista, por las demoras e interrupciones que tales hechos demanden.

Así mismo, uniformará a su personal y colocará distintivos en la indumentaria de sus operarios para lograr una rápida identificación.

Las planillas de entrega de Elementos de Protección Personal de cada operario deberán estar a disposición de la inspección, en cuanto estas sean requeridas.

### **ACCIDENTES:**

El contratista es responsable de todos los accidentes de trabajo que ocurran a su personal, con motivo de las obligaciones que asume en cada contratación y de sus consecuencias, como así también de comunicación, confección de la documentación y presentación ante los entes de regulación, sin que puedan trasladarse estas obligaciones a la Organización. Además deberán hacerse cargo de la atención médica de su personal, internación, rehabilitación e indemnización, según corresponda.

El contratista presentará mensualmente a Seguridad e Higiene Laboral los valores estadísticos de los accidentes de trabajo derivados de sus tareas específicas. En esta presentación se tendrá en cuenta la cantidad de horas hombres trabajadas, la cantidad de accidentes y con ello los índices frecuencia y gravedad.

### **DEL EQUIPAMIENTO**

Las maquinas, vehículos, equipos, escaleras, andamios, dispositivos de iluminación, herramientas y demás elementos que se utilizan deberán estar en perfectas condiciones de uso y de conservación. Los mismos deberán contar con un certificado de su Servicio de Seguridad e Higiene. Estos certificados serán auditados por la Municipalidad de Maipú.

### **DE LA REALIZACIÓN DE TRABAJOS**

Los trabajos de soldaduras, esmerilado, amoliado, etc., deberán efectuarse siguiendo los procedimientos establecidos en la Municipalidad, debiendo tomar los recaudos para establecer métodos y sistemas de trabajo que propendan a la seguridad.

Los trabajos que por sus características, y/o naturaleza impliquen o presenten riesgos, como ser: levantamiento y movimientos de objetos pesados; excavaciones; limpieza de equipos, tanques o recipientes que hayan contenido productos químicos, u otros que puedan incidir en la salud de los operarios, deberán regirse por las normas SHL existentes en cada caso y las instrucciones que al respecto se ordenen. Cualquier problema en el procedimiento u organización deberá ser notificada.

### **DOCUMENTACIÓN OBLIGATORIA**

El Contratista deberá confeccionar y mantener actualizado el LEGAJO DE OBRA, el que deberá estar rubricado por el Responsable habilitado en Higiene y Seguridad en el trabajo y por el responsable máximo de la Obra o Representante Técnico. Se habilitará un libro de órdenes de servicios (que puede ser el de la inspección) donde se notificarán las O.S, referidas a Seguridad e Higiene Laboral. Cabe destacar que la inspección técnica también obrará como Auditor de la Seguridad e Higiene de la empresa. Los certificados se realizarán solo en periodos mensuales con cierres en el último día hábil del mes y será necesaria la siguiente documentación:

- + Programa de Higiene y Seguridad ORIGINAL ( aprobado y con el domicilio de la obra)
- + Aviso de Obra aprobado ORIGINAL



- + Nómina de personal en ART
- + Formulario 931 con ticket de presentación y ticket de pago. Debe acompañarse con las nóminas de las personas que prestan servicio en la obra.
- + Formulario 2002 con ticket de presentación y ticket de pago.
- + Copia de depósito de fondo de cese laboral y Copias de boletas de depósito de cuota sindical y de aportes sindicales.
- + Copias de boletas de depósito de cuota sindical y de aportes sindicales.
- + IERIC
- + UOCRA

No podrá certificarse sin la documentación obligatoria anteriormente enumerada.

#### **OBLIGACIONES DEL PERSONAL**

- + Tomará conocimiento y cumplirá con las indicaciones e instrucciones de Medicina Laboral, Seguridad, Higiene.
- + El uso de los elementos de Protección Personal requeridos, de acuerdo al tipo de tarea que realice será obligatorio.
- + Deberá usar la vestimenta provista y no podrá realizar la tarea con el torso desnudo.
- + El personal del Contratista mantendrá en todo momento orden y limpieza en su lugar de trabajo, respetando las normas de convivencia para con la comunidad.

#### **PROHIBICIONES AL PERSONAL**

- x Está prohibido hacer fuego o emplear elementos que sean fuentes de ignición, en lugares donde se almacenen, manipulen, productos inflamables y/o explosivos, como así también donde exista presencia de gases en el ambiente o cualquier otro lugar considerado de riesgo o no autorizados.
- x No está permitido preparar comidas, salvo que se efectúe en lugares expresamente autorizados por la inspección del contrato o SHL.
- x El personal del Contratista deberá tomar conocimiento y cumplir con la política general de alcoholismo de la Municipalidad.
- x Está prohibido introducir bebidas alcohólicas, de cualquier tipo, en la zona de trabajo.
- x No se permite desarrollar sus tareas a una persona en estado de ebriedad o bajo la influencia de psicotrópicos, la que deberá abandonar el lugar de trabajo. Será responsabilidad del Contratista, retirarlo del lugar de trabajo, y avisar al municipio.
- x Salvo el caso específico de contratación de personal de servicios especiales de seguridad y de acuerdo a condiciones que establezcan leyes y/o reglamento, está prohibida la portación de armas.
- x Está prohibido el uso de red de agua contra incendios o elementos extintores de incendios para fines que no sean específicos, salvo expreso requerimiento por parte del responsable de SHL de la dependencia.
- x Está prohibida la tenencia de animales dentro de las obras y alrededores en todo el ámbito del Departamento de Maipú, salvo que el mismo fuera solicitado en el contrato.
- x El personal se apegará a lo normado en el decreto 596/98 de la Municipalidad de Maipú.
- x Está prohibido ingresar a la obra y permanecer en ella sin los EPP

## DE LAS OBRAS

El orden y la limpieza serán factores preponderantes en los obradores y lugares de trabajo, y una condición indispensable para evitar accidentes. Además, se apostarán absolutamente todos los elementos de seguridad compatibles con la prestación de obra a efectuar y tener instalados los dispositivos de seguridad referidos a protección contra caídas de objetos, de personas, máquinas, etc.

La inspección de la Municipalidad, estimará el lugar para la instalación del obrador. Así también dejará registro sobre la determinación del espacio necesario para el desplazamiento de materiales, herramientas, máquinas y estacionamiento de vehículos.

Si por alguna razón se realizara un pozo séptico, o de cualquier tipo, ver Trabajos de Perforación (más abajo).

Las calles y todo sector involucrado a 100 metros a la redonda, deberán ser mantenidos limpios de todo material proveniente de la obra.

## SEÑALIZACIÓN

Cada obra deberá estar debidamente preparada para alertar, adecuadamente, sobre la presencia de obstáculo que pudieran ocasionar accidentes. Para ello El Contratista proveerá, montará y posteriormente retirará las señalizaciones eventuales para advertir tal situación.

Cuando exista luz diurna, se utilizarán barreras o carteles indicadores que permitan alerta debidamente del peligro, siendo conveniente estudiar su ubicación para evitar el retroceso de los vehículos por falta adecuada de señalamiento.

Los carteles de señalamiento podrán ser confeccionados en metal de 1,5 m x 1,0 m de medidas mínimas. en fondo blanco, bandas rojas cruzadas a 45° de 5cm de espesor y letras de fondo negro.

Para la señalización nocturna con carteles, se utilizará material retroreflectivo.

En horas nocturnas se utilizarán, además, balizas de luz roja o amarilla.

Las balizas de las denominadas de fuego abierto, serán minimizadas y utilizadas como último recurso, teniendo en cuenta el riesgo incendio o de lesiones a personas, además de su ineficiencia en días de viento o lluvia.

El contratista será responsable de tener correspondientemente balizada la zona durante las 24 Horas todos los días mientras dure la obra. Los elementos de señalización deberán presentarse previo a comenzar las actividades contractuales.

El personal debe utilizar bandolera o chaleco indicativo y casco amarillo en forma permanente.

## ZANJEO

Si fuera necesario ejecutar zanjas, y en especial si fueran de profundidad apreciable, se tendrá preferente cuidado en considerar el tipo de terreno, su compactación, la proximidad de rutas y calles, etc., adoptando en consecuencia las prevenciones correspondientes.

Las zanjas serán correspondientemente entibadas y contenidas sus muros para evitar desplomes.

Se deberá consultar a los organismos por la zona para verificar para determinar la presencia de cables eléctricos, cañerías, etc., con el objeto de evitar daños a los mismos, y accidentes personales.

En todo momento se mantendrá libre el espacio para la circulación del personal en caso de emergencia.

## DISPOSICIONES GENERALES DE SEGURIDAD

### EQUIPOS Y HERRAMIENTAS

Toda maquina que utilice El Contratista al realizar trabajos «in situ» para la sociedad, deberá poseer los aditamentos de seguridad que correspondiere, a fin de evitar accidentes y/o lesiones a sus operadores y ayudantes y disponer de la tarjeta de habilitación otorgada por su Servicio de Seguridad.

Se deberán utilizar, en los trabajos, herramientas en perfectas condiciones de uso y retirar de los servicios aquellos que no ofrezcan garantías a la seguridad.

Previo a ponerse en funcionamiento los equipo cuya fuerza motriz sea provista por un motor de combustión interna, los mismos deberán contar con la tarjeta de funcionamiento aprobada por el departamento de Seguridad e Higiene Laboral del contratista, copia de la cual se deberá hacer entrega previa al inspector de la Municipalidad de Maipú según corresponda y remitida a SHL.

Para trabajos de soldadura oxiacetilénica, el equipo se instalará en el lugar de trabajo en forma tal que se presente ordenado, no interfiera la libre circulación y no afecte las instalaciones. El equipamiento y accesorios deberán cumplimentar las disposiciones de seguridad correspondientes.

Cuando se trabaja con soldadura o corte oxiacetileno en una instalación en altura con el fin contrarrestar posibles accidentes producidos por las chispas que se desprenden, se deberá tener la precaución de que el equipo generador se halle alejado como mínimo 6 o 7 m. (en dirección de la proyección horizontal) y en contra viento del donde se realice el trabajo, colocando además, en algún tipo de cobertura que impida la proyección de chispas, escorias, etc.

Cuando se utilicen elementos de carácter peligroso, irritantes tóxicos, etc. se tomarán las precauciones correspondientes a cada caso. Se utilizarán los elementos de protección personal y se instruirá al personal sobre los riesgos que implica.

El responsable de Seguridad e Higiene Laboral del contratista, supervisará el cumplimiento de dicha normativa informando a la Municipalidad de Maipú.

En caso de producirse derrames cuando se estuvieran efectuando trabajos, los mismos se suspenderán de inmediato y se dará aviso al supervisor o responsable del área para que adopte las medidas tendientes a su neutralización.

#### **BOTIQUÍN DE PRIMEROS AUXILIOS**

Este elemento se dispondrá en lugares accesibles para el personal, en caso de accidente, conteniendo suficiente cantidad de vendajes y demás elemento de curaciones de emergencia. El listado de los elementos de primeros auxilios será referido por el servicio de medicina laboral del contratista. (Artículo 10-Ley N° 19.587).

Los botiquines estarán a cargo de personal, perteneciente al contratista, convenientemente capacitada.

#### **ANDAMIOS**

Cuando el andamio supere los dos metros de altura o durante su armado se debe utilizar en forma obligatoria y permanente el arnés de seguridad.

Los andamios deben cumplir con las condiciones de estabilidad, inmovilidad, especificidad y resistencia necesarias, compatibles con la prestación a efectuar y tener instalados los dispositivos de seguridad referidos a protección contra caídas de objetos y de personas.

No se usarán tambores vacíos en reemplazo de caballetes o soporte para andamios.

Los andamios deben estar siempre despejados de obstáculos y exentos de grasas, aceites o cualquier otra sustancia que pueda originar caídas por resbalamiento.

Los tablonés u otros materiales que se utilicen como plataforma, deberán estar en perfectas condiciones, sin rasgaduras, quemaduras, empalmes, etc.; su ancho debe ser de un mínimo de 60 cm y estar bien solidarizado al andamio.

#### **DE LA ACTUACIÓN EN EMERGENCIAS**

Ante cualquier emergencia declarada en el área que labora El Contratista, dará aviso inmediatamente de lo acontecido y colaborará, a petición, en la solución de la emergencia.

En caso de contingencia el personal del contratista deberá operar en el siniestro en forma efectiva y a disposición del Municipio.

El personal deberá estar instruido para combatir cualquier principio de incendio y estar familiarizado con los equipos con que se cuenta.

Fuera del área de trabajo, motivo de la prestación, y en casos de incendios, El Contratista prestará colaboración en tareas de apoyo solamente a pedido.

### **DE LAS DISPOSICIONES PARA EL TRANSITO DE VEHICULOS**

Los vehículos deberán cumplir con las Reglamentaciones Nacionales, Provinciales y Municipales que correspondan a las Condiciones de seguridad para transito y transporte.

No se podrá transportar personal en máquinas pesadas, tractores, grúas, motoniveladoras, guinchos, etc.

Está prohibido ascender o descender de los vehículos en marcha.

En caso de transporte de sustancias peligrosas, el conductor deberá tener una habilitación psicotécnica emanada de autoridad competente.

Los vehículos deben poseer, para circular, el certificado de revisión técnica, emitido por un taller habilitado por la Secretaría de Transporte de la Nación.

### **TRABAJOS DE PERFORACION**

Si por alguna razón se realizara un pozo séptico, o de cualquier tipo, este deberá estar perfectamente señalizado durante su ejecución, su uso y luego deberá ser tapado y asegurado para evitar accidentes de terceros, debiendo dejar registro gráfico de la ubicación.

En los trabajos de perforación y terminación de pozos de cualquier tipo, como así también cualquier operación que se lleve a cabo en las instalaciones del pozo, el contratista deberá ajustarse, además de las cláusulas contractuales de rigor, al cumplimiento de las Normas de SHL vigentes.

### **DE LA INSPECCIÓN**

La inspección del contrato por parte de la Municipalidad, ya se trate de obras, servicios, Trabajos o actividades, es la responsable del cumplimiento, por parte del Contratista, no sólo de las obligaciones emergentes de relación contractual, sino también de las disposiciones, obligaciones y responsabilidades que fija la presente Norma.

Cada Dependencia deberá instrumentar y/o adecuar sus procedimientos a efectos que las obligaciones de la presente, queden explícitamente señaladas, como tal, en los contratos respectivos.

La Inspección del Municipio, los responsables de las áreas de trabajo o del ámbito donde debe actuar los Contratista, conjuntamente con SHL, deberán antes de iniciarse la efectivización de la relación contractual, interiorizar a El Contratista, incluyendo a los integrantes de Servicios de seguridad industrial del mismo, acerca de los riesgos y cuidados emergentes y generados por la actividad.

Esta norma se da a partir de los aspectos precedentemente señalados, los mismos que deben ser considerados por el Contratista y formar parte de la planificación y programación de los trabajos.

### **CONSIDERACIONES FINALES**

Sobre lo expresamente señalado en los puntos anteriores, el Contratista estará obligado a cumplir todas las normas de Seguridad e Higiene en el trabajo y que pueden ser aplicables al tipo de tareas que desarrolle.

No serán aceptadas las excusas que pudieran presentar los contratistas a raíz de inconvenientes ocasionados en la dependencia por falta de conocimiento de la presente norma o de otra disposición que pudiera regir su actitud.

El contratista se hará pasible de las penalidades que resulten de las faltas cometidas de acuerdo a lo especificado en cada Contrato, y en concordancia con la Normativa vigente al respecto.

#### **VIGENCIA**

La presente Norma tiene vigencia a partir de la fecha de adjudicación de la obra y hasta la obtención del Acta de recepción provisoria de la misma.

  
Ing. DAMIÁN GALDAME  
Director de Obras Públicas  
Municipalidad de Maipú

1	Demolición y construcción de cordones según detalle. Incluye equipos y herramientas.
2	Demolición y construcción de banquetas según detalle. Incluye equipos y herramientas.
3	Demolición y construcción de cunetas según detalle. Incluye equipos y herramientas.
4	Demolición y construcción de losas sobre cunetas según detalle. Incluye equipos y herramientas.
5	Demolición y construcción de losas de alcantarilla según detalle. Incluye equipos y herramientas.
6	Demolición y construcción de rampas peatonales según detalle. Incluye equipos y herramientas.
7	Demolición y construcción de veredas según detalle. Incluye equipos y herramientas.

Ing. DAMIÁN GALDAMIZ  
Director de Obras Públicas  
Municipalidad de Maipú

## CURVA DE INVERSIÓN

OBJETO

RECONSTRUCCIÓN DE CUNETAS, CORDÓN, BANQUINA, LOSA Y RAMPAS PEATONALES

DESTINO

MANTENIMIENTO DE INFRAESTRUCTURA VIAL Y EDILICIA

UBICACIÓN: SEGÚN NECESIDADES IMPREVISTAS EN CALLES VARIAS DE LOS DISTRITOS DE  
GRAL GUTIÉRREZ, LUZURIAGA, SAN ROQUE Y CIUDAD DE MAIPÚ

Tiempo de Ejecución meses	Importe Invertido ( \$ )		% Acumulado	
	Parcial	Acumulado	Parcial	Acumulado
0	0,00	0	0	0
1	\$ 419.333,33	\$ 419.333,33	33,00%	33,00%
2	\$ 419.333,33	\$ 838.666,67	33,00%	66,00%
3	\$ 419.333,33	\$ 1.258.000,00	34,00%	100,00%
		\$ 1.258.000,00	100%	100%

CURVA DE INVERSION

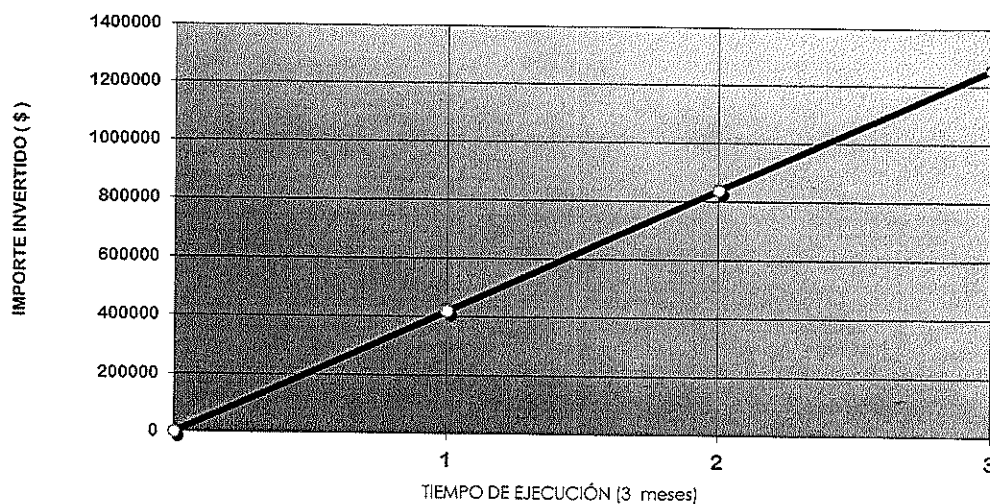

Ing. DAMIÁN GALDAM...  
Director de Obras Públicas  
Municipalidad de Maipú

MUNICIPALIDAD DE MAIPÚ		ANÁLISIS DE PRECIOS		LICITACIÓN						
DIRECCIÓN DE OBRAS PÚBLICAS				TIPO	Nº					
				Expte Nº						
				Hoja ___ de ___ Hojas						
OBRA:				UNIDAD DE MEDIDA (um)						
OFERENTE:										
RUBRO:										
ITEM:										
A	MATERIALES	Unidad	Cantidad por um	Precio Unitario	Monto					
1										
2										
3										
4										
5										
6										
7										
8										
COSTO DE MATERIALES			SUB-TOTAL A		\$/um					
B	MANO DE OBRA	Unidad	Cantidad por um	Precio Unitario	Monto					
1										
2		hora								
3		hora								
4		hora								
5		hora								
COSTO DE MANO DE OBRA			SUB-TOTAL B		\$/um					
C	EQUIPOS								Monto	
	TIPO	Potencia	Valor Actual	Amortización	Repar y Repuestos	Combustibles	Lubricantes	Costo diario	Rendimiento	
		HP	\$	\$/día	\$/día	\$/día	\$/día	\$/día	um/día	
1										
2										
3										
4										
COSTO DE LOS EQUIPOS			SUB-TOTAL C		\$/um					
D	TRANSPORTE A OBRA									Monto
COSTO DEL TRANSPORTE			SUB-TOTAL D		\$/um					
E	SUB - TOTAL 1		=	A+B+C+D				\$/um		
F	GASTOS GENERALES		=	% de E				\$/um		
G	SUB - TOTAL 2		=	E+F				\$/um		
H	BENEFICIO		=	% de G				\$/um		
I	GASTOS FINANCIEROS		=	% de G				\$/um		
J	SUB - TOTAL 3		=	G+H+I				\$/um		
K	IVA		=	% de J				\$/um		
L	TOTAL		=	J+K				\$/um		
PRECIO UNITARIO ADOPTADO										

NOTA: En los ítems mano de obra deberá respetarse como mínimo los valores establecidos en escala salarial emitidos por UOCRA (u organismo de gremio correspondiente), más los aportes patronales correspondientes.

Ing. DAMIAN GALDAME  
Director de Obras Públicas  
Municipalidad de Maipú

Departamento de  
Estudio y proyecto



MUNICIPALIDAD DE MAIPÚ		ANÁLISIS DE COSTO DE MANO DE OBRA				LICITACIÓN	
DIRECCIÓN DE OBRAS PÚBLICAS						TIPO	Nº
						Expte Nº	
						Hoja 1 de 1 Hojas	
OBRA:						UNIDAD DE MEDIDA ( un )  hs.	
OFERENTE :							
RUBRO :		MANO DE OBRA					
ITEM :		ANÁLISIS DE COSTO DE MANO DE OBRA					
A	MATERIALES	OFICIAL ESPECIALIZADO	OFICIAL	MEDIO OFICIAL	AYUDANTE		
1	SALARIO BÁSICO POR HORA						
2	INCIDENCIA ASISTENCIA PERFECTA (17% de 1) (a)						
3	SUBTOTAL						
4	CONTRIBUCIONES Y CARGAS PATRONALES (76,53% de 3) (b)						
5	INCIDENCIA ADICIONAL NO REMUNERATIVO (c)						
6	COSTO TOTAL UNITARIO (3+4+5)						
PRECIO UNITARIO ADOPTADO							

**Nota:** el PRECIO UNITARIO ADOPTADO no podrá ser inferior al COSTO TOTAL UNITARIO determinado en el punto Nº 6.

(a)- Porcentaje determinado en base a una media estadística entre las empresas constructoras, no pudiendo utilizar un porcentaje menor al indicado

(b)- Los porcentajes que componen el **Total Porcentual de costo de la mano de obra** reflejan un promedio de los ítems que lo conforman, no pudiendo utilizar un porcentaje inferior al Total porcentual determinado.

CONTIBUCIONES Y CARGAS PATRONALES - conceptos incluidos		
1	Contribuciones Patronales Seguridad Social	22,00%
2	Contribuciones Patronales Obra Social	6,00%
3	Fondo de Cese Laboral	8,00%
4	Fo.De.Co	0,08%
5	Régimen Nacional de la Ind. De las Construcción	0,08%
6	Fondo de Investigación, Capacitación y Seguridad	0,16%
7	Feriatos Pagos	5,93%
8	Ley de Riesgos del Trabajo	11,46%
9	Vacaciones Pagas	6,38%
10	Enfermedades Inculpables	2,28%
11	Licencias Especiales	0,91%
12	Vestimenta y Útiles de Labor	2,31%
13	Sueldo Anual Complementario	10,94%
Total Porcentual de costo de la mano de obra		76,53%

**(c) ADICIONAL NO REMUNERATIVO**

Cuando en el cálculo del Costo de Mano de Obra corresponda la inclusión de sumas No Remunerativas estipuladas por el gremio, se deberán tener en cuenta, con el fin de determinar la incidencia unitaria por hora, meses de 22 jornadas de 8 hs. c/u, contabilizando un total de 176 horas/mes.

Si el Acuerdo homologado para dicho adicional preveé la forma de pago en cuotas, en la determinación de la incidencia en el costo unitario por hora se deberá tener en cuenta la mayor cantidad de cuotas previstas en el Acuerdo, independientemente de la forma de pago adoptada por la empresa.

Ing. DAMIÁN CALDAME  
Director de Obras Públicas  
Municipalidad de Maipú

# DETALLE LOSA SOBRE CUNETETA

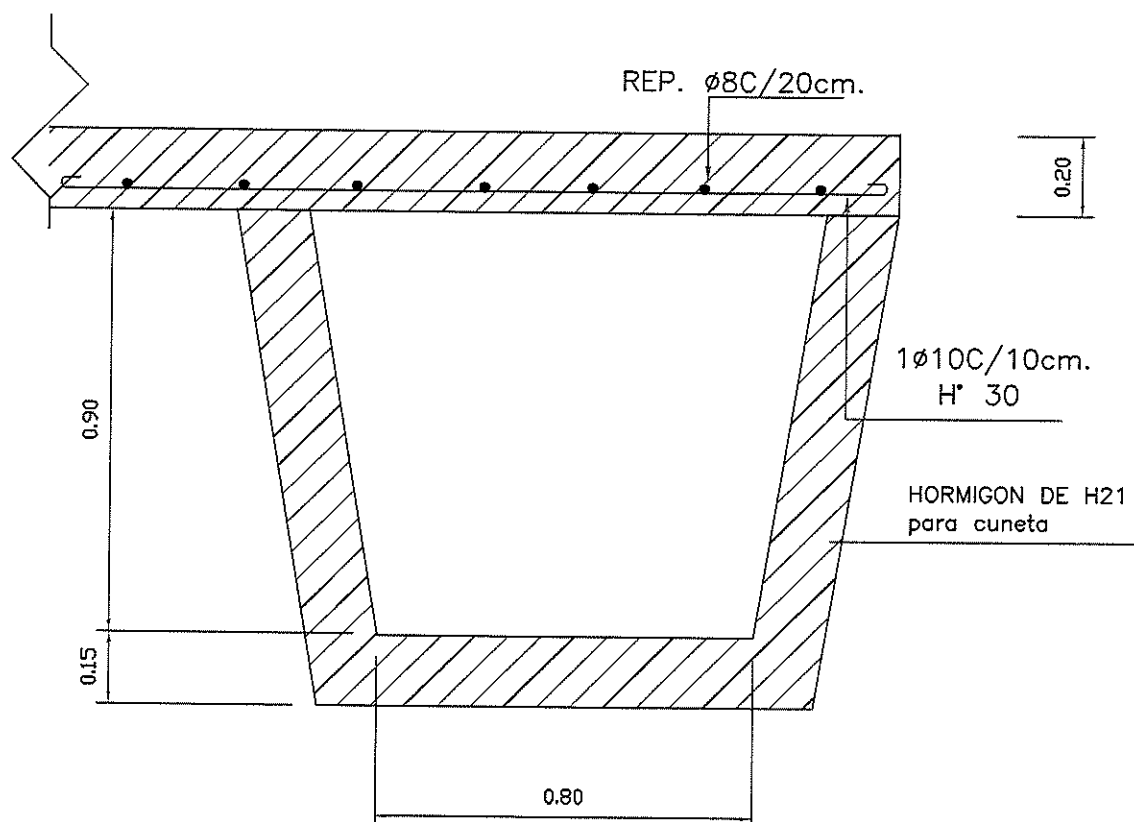

Ing. DAMIÁN GALDAME  
Director de Obras Públicas  
Municipalidad de Maipú

MUNICIPALIDAD DE MAIPU		
OBRA:	DETALLE LOSA SOBRE CUNETETA	JEFE EST. Y PROY.:
UBIC.:		DIBUJO: RAUL VADO

## DETALLE DE CUNETAS, BANQUINA Y CORDON

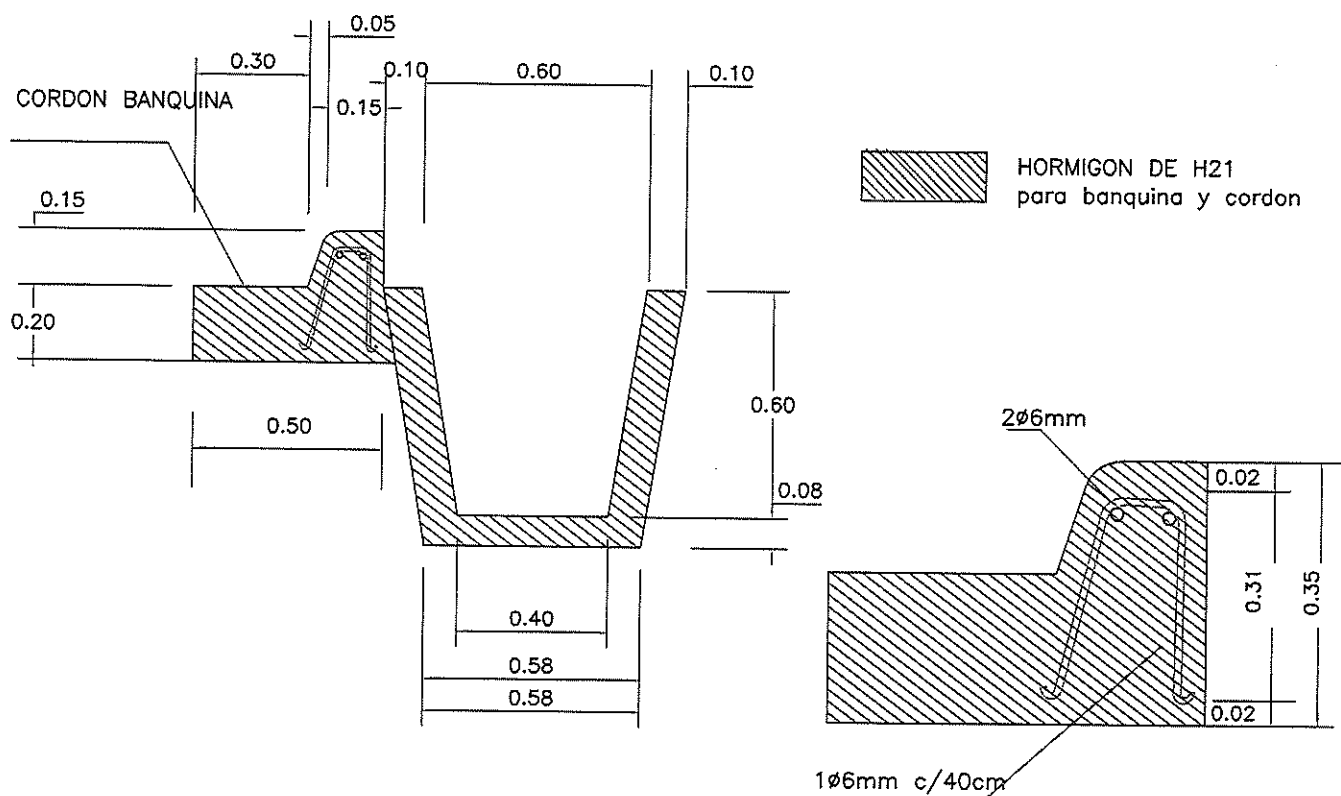

## BARBACANA

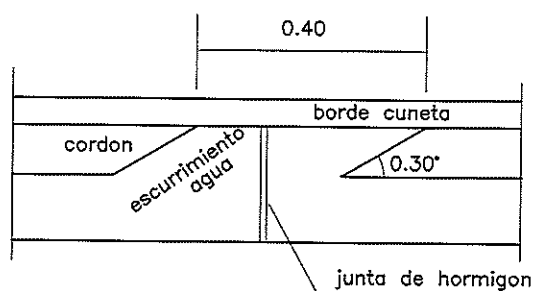

Ing. DAMIÁN GALDAME  
Director de Obras Públicas  
Municipalidad de Maipú

MUNICIPALIDAD DE MAIPU



OBRA: CONST.CUNETAS, BANQUINA Y CORDON

DIBUJO:

UBIC.:

ESC.1:20

# DETALLE DE CORDON

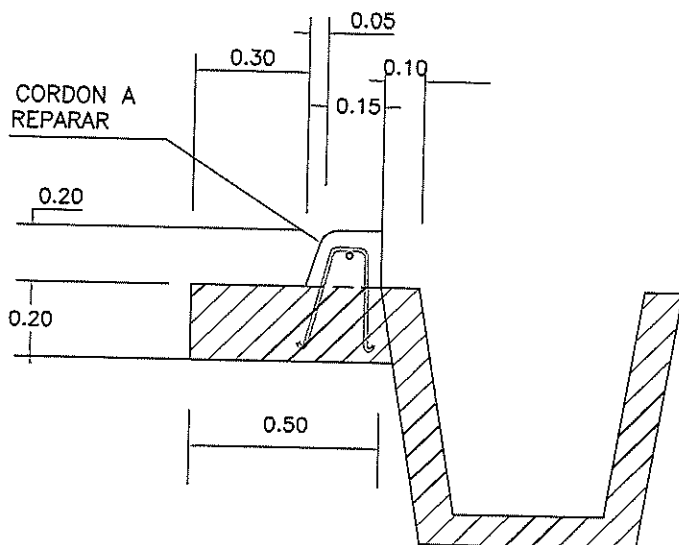

CORDON A REPARAR  
EXISTENTE

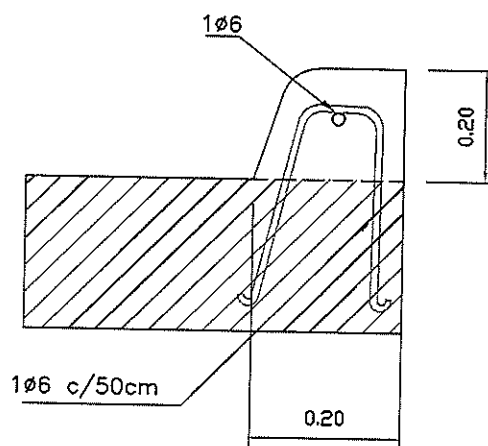

# DETALLE RAMPA PEATONAL

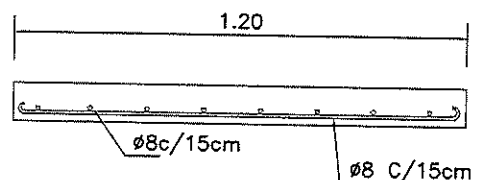
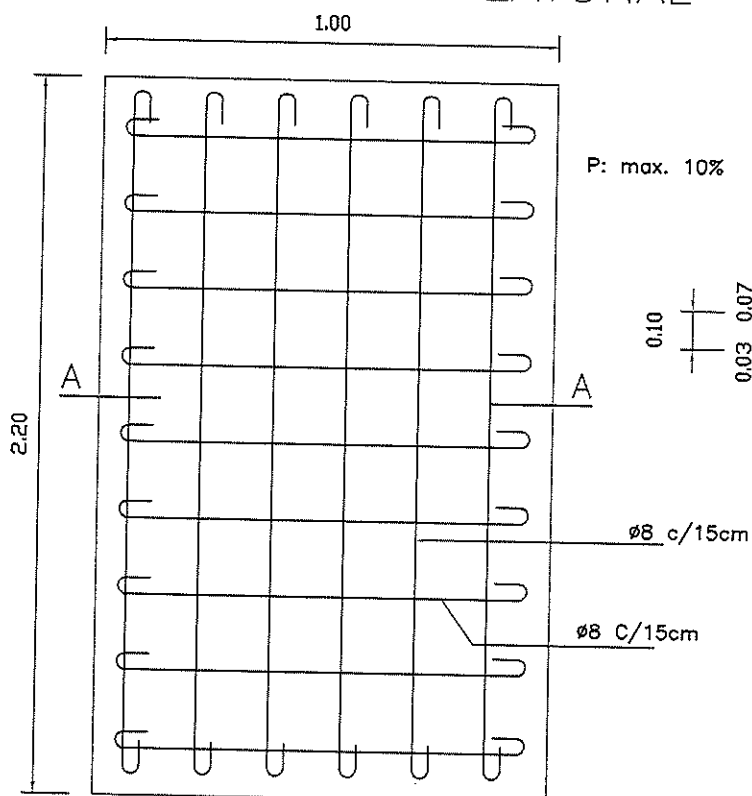

CORTE A-A

Ing. DAMIÁN GALDAME  
Director de Obras Públicas  
Municipalidad de Maipú

MUNICIPALIDAD DE MAIPÚ

maipú MUNICIPIO

OBRA: OBRAS DE REPARACION

DIBUJO: RAUL VADO

UBIC.: INST. VIRGEN DEL CARMEN DE CUYO

ESC.1:20

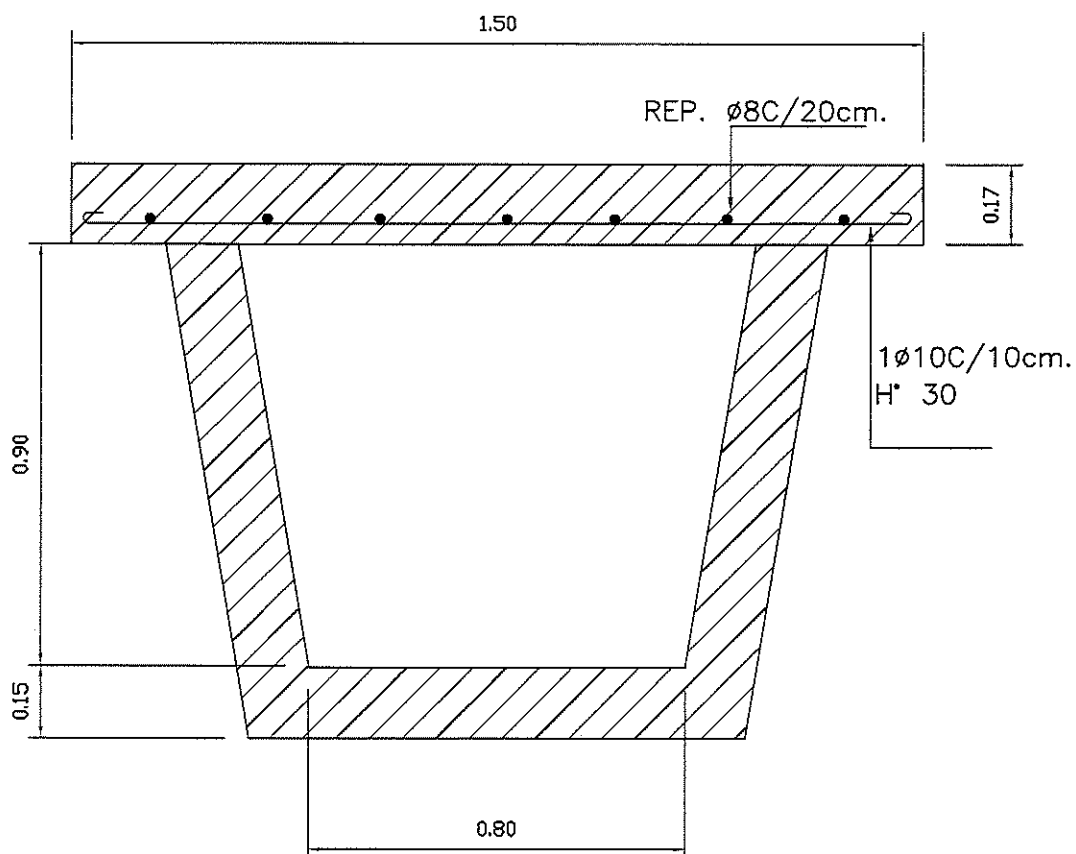

Ing. DAMIÁN GALDAME  
Director de Obras Públicas  
Municipalidad de Maipú

MUNICIPALIDAD DE MAIPU



OBRA: DETALLE ALCANTARILLA

JEFE EST. Y PROY.:

UBIC.:

DIBUJO:  
RAUL VADO



## **CONSTANCIA DE VISITA DE OBRA**

POR MEDIO DE LA PRESENTE SE CERTIFICA QUE EL  
..... EN REPRESENTACIÓN DE  
LA ..... EMPRESA  
CONSTRUCTORA.....HA  
REALIZADO EN FORMA CONJUNTA CON EL PROFESIONAL  
FIRMANTE DE LA PRESENTE UNA VISITA AL TERRENO EN EL QUE  
SE LLEVARÁN A CABO LA OBRA: **RECONSTRUCCION DE CUNETA,  
CORDON, BANQUINA, LOSAS Y RAMPAS PEATONALES** COMO ASI  
TAMBIÉN HA REALIZADO TODAS LAS CONSULTAS NECESARIAS  
PARA PODER CUMPLIR CON LOS REQUERIMIENTOS DEL  
PRESENTE LLAMADO A LICITACIÓN Y SU PROPUESTA.

Representante de la Administración

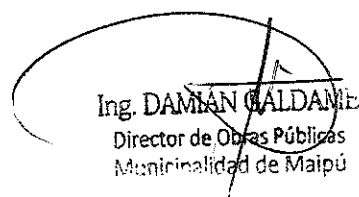
  
Ing. DAMIAN CALDAME  
Director de Obras Públicas  
Municipalidad de Maipú

Firma y Sello:  
Representante Técnico  
Matrícula N°  
D.N.I.

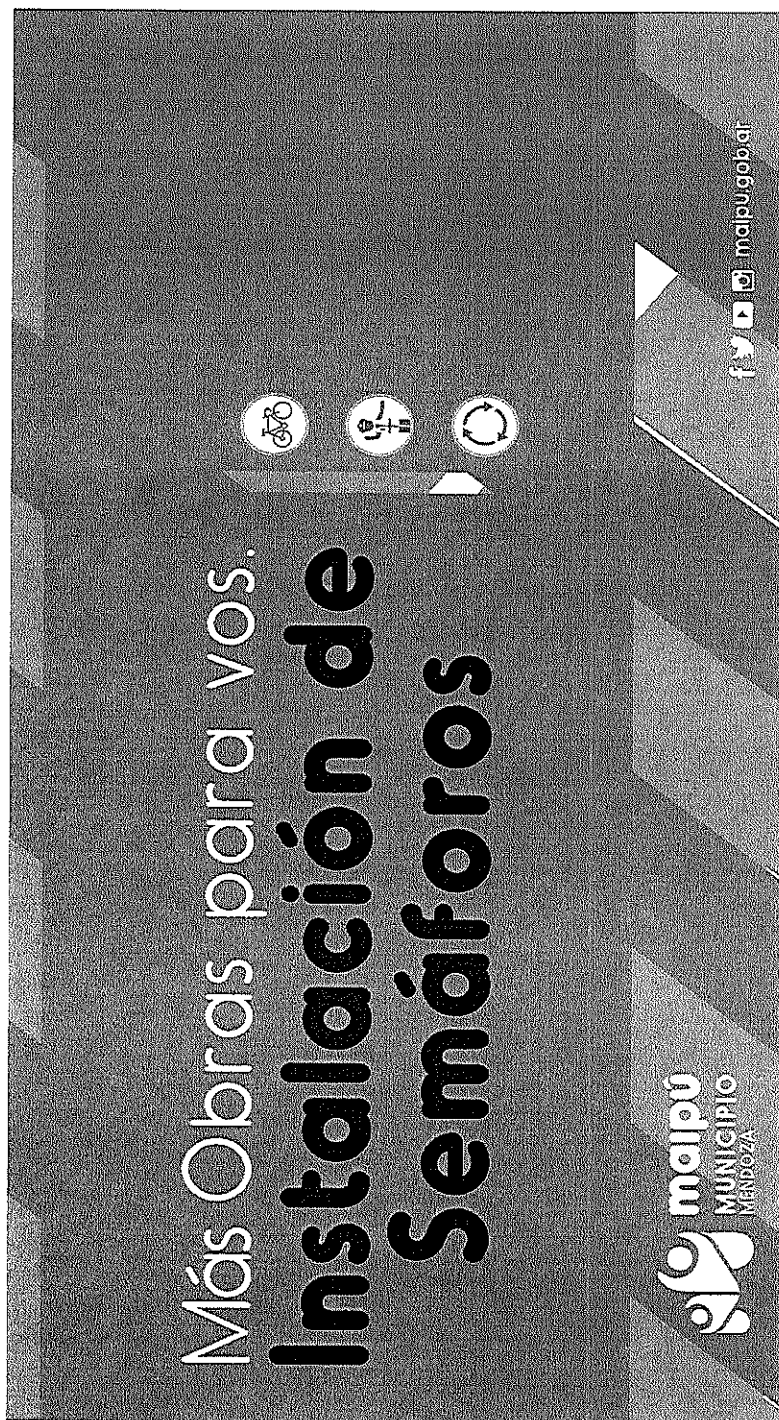

Ing. DAMIAN GALDAME  
Director de Obras Públicas  
Municipalidad de Maipú

## Isologo

Aplicación primaria



Aplicación secundaria

Se utilizará sólo cuando necesite destacar en color  
fondo específico y la versión primaria no aplica.



## Cromatismo

Paleta primaria		Paleta secundaria	
C 100	R 000	C 085	R 000
M 000	G 174	M 025	G 148
Y 000	B 239	Y 000	B 212
K 000		K 000	
Pantone 299 C	Web #00AEEF	Pantone 2925 C	Web #00B4d4
C 100	R 000	C 050	R 109
M 050	G 114	M 000	G 207
Y 000	B 188	Y 000	B 246
K 000		K 000	
Pantone 285 C	Web #0072BC	Pantone 305 C	Web #5DCFF6
		C 000	R 199
		Y 000	G 200
		K 028	B 202
		Pantone 428 C	Web #C7C8CA

Degradado

## Especificaciones:

Medidas: 4mx2m

**NOTA: LA LEYENDA INSTALACIONES DE SEMAFORO, ES A MODO DE EJEMPLO, LA CONTRATISTA DEBERA COLOCAR EL NOMBRE DE LA LICITACION QUE CORRESPONDA.**

Ing. DAMIÁN GALDAME  
Director de Obras Públicas  
Municipalidad de Maipú





**ANEXO: RECONOCIMIENTO DE VARIACION DE PRECIOS**

**RECONOCIMIENTO DE VARIACION DE PRECIOS.**

**OBRA: RECONSTRUCCION DE CUNETA, CORDON, BANQUINA-  
LOSAS Y RAMPAS PEATONALES  
MUNICIPALIDAD DE MAIPÚ**

**FORMULA DE APLICACIÓN PARA EL RECONOCIMIENTO DE VARIACION DE PRECIOS**

$$P= P_o (0.40 MO/MO_o + 0.20 GO/GO_o + 0.10 HN/HN_o + 0.30 HE/HE_o).$$

P: es el precio de la oferta reajustada.

P<sub>o</sub>: es el precio de la oferta básica.

MO: Costo de mano de obra en construcción, jornal por hora del ayudante, publicado por Área de Costos del Ministerio de Economía, Infraestructura y Energía de Mendoza, correspondiente al mes de ejecución de los trabajos.

MO<sub>o</sub>: ídem anterior correspondiente al mes anterior al de apertura de la licitación.

GO<sub>o</sub>: Precio final al publico del Gas- Oil YPF, ítem N° 22002, de la publicación del Área de Costos del Ministerio de Economía, Infraestructura y Energía de Mendoza, correspondiente al mes anterior al de apertura de la licitación.

GO: Precio final al publico del Gas- Oil YPF, ítem N° 22002 de la publicación del Área de Costos del Ministerio de Economía, Infraestructura y Energía de Mendoza, correspondiente al mes de ejecución de los trabajos.

HN<sub>o</sub>: Precio final al publico del Hierro Nervado tipo III (2400 kg/cm<sup>2</sup>) diam. 6 mm, ítem N° 3011, de la publicación del Área de Costos del Ministerio de Economía, Infraestructura y Energía de Mendoza, correspondiente al mes anterior al de apertura de la licitación.

HN: Precio final al publico del Hierro Nervado tipo III (2400 kg/cm<sup>2</sup>) diam. 6 mm, ítem N° 3011 de la publicación del Área de Costos del Ministerio de Economía, Infraestructura y Energía de Mendoza, correspondiente al mes de ejecución de los trabajos.

HE<sub>o</sub>: Precio final del Hormigón elaborado de 350 kg de cemento por m<sup>3</sup> de hormigón, ítem N° 1050, de la publicación del Área de Costos del Ministerio de Economía, Infraestructura y Energía de Mendoza, correspondiente al mes anterior al de apertura de la licitación..

HE: Precio final del Hormigón elaborado de 350 kg de cemento por m<sup>3</sup> de hormigón, ítem N° 1050, de la publicación del Área de Costos del Ministerio de Economía, Infraestructura y Energía de Mendoza, correspondiente al mes de ejecución de los trabajos.

Ing. DAMIÁN CALDAME  
Director de Obras Públicas  
Municipalidad de Maipú