



Maipú
Municipio
Mendoza

SECRETARIA DE INFRAESTRUCTURA
Y SERVICIOS



MEMORIA DESCRIPTIVA

OBRA: PROVISION Y MANTENIMIENTO DE MACETAS ORNAMENTALES

Ubicación: MAIPÚ

La presente licitación tiene por objeto la **AMBIENTACIÓN DE ESPACIOS PÚBLICOS** con macetas florales, mediante la contratación del servicio de provisión, instalación y mantención de macetas ornamentales con sus correspondientes elementos de sujeción.

Esto permitirá lograr que la ambientación permita lograr efectos estéticos en espacios urbanos, permitiendo así, no solo aportes estéticos sino sustentables y ambientales, que identifican la impronta que desde hace varios años Maipú, presenta para sus habitantes y visitantes.

ARQ. LAURA R. HERNANDEZ
Secretaria de Infraestructura y Servicios
Municipalidad de Maipú



**Maipú
Municipio**
Mendoza



**SECRETARIA DE INFRAESTRUCTURA
Y SERVICIOS**

PLIEGO DE BASES PARTICULARES DE CARÁCTER TÉCNICO

OBRA: "PROVISION Y MANTENIMIENTO DE MACETAS ORNAMENTALES"

1.1-OBJETO

La presente licitación tiene por objeto la AMBIENTACIÓN DE ESPACIOS PÚBLICOS con macetas florales, mediante la contratación del servicio de provisión, instalación y mantención de elementos de sujeción con sus macetas ornamentales, de acuerdo a las características y cantidades que se señalan a continuación.-

2.1-CARACTERISTICAS DE LAS MACETAS.

El adjudicatario deberá proveer la implementación de macetas ornamentales, las que serán instaladas en los postes de luminarias emplazadas en calle Rivadavia entre Ozamis y Gargantini, Ruta N° 10 (Emilio Civit) entre Terrada y Gargantini, Lateral de Ruta N° 10 (Emilio Civit) entre Gargantini y Maza, calle Gargantini entre Emilio Civit y Rivadavia, Calle Hipólito Irigoyen entre Alta Italia y Sarmiento, Calle Maza entre Bruno Morón y Gómez. Cada maceta ornamental deberá estar compuesta por un conjunto de dos macetas, una interior, la cual contendrá el sustrato con las plantas ornamentales, la cual debe entrar en forma ajustada dentro de una maceta exterior, la cual estará fijada a los elementos de sujeción y proveerá sostén y el aspecto exterior al conjunto. Queda a criterio del Municipio la decisión al momento de la colocación de ser instaladas en otra calle, plaza, etc. sin que esto implique un gasto adicional para el Municipio.

2.2-DISEÑO DE LAS MACETAS.

La maceta interior deberá tener las siguientes dimensiones mínimas; 29 cm. de diámetro y 24 cm. de altura, debiendo estar construida en material plástico inyectado, tal como polietileno o similar.-

La maceta exterior deberá ser capaz de contener adecuadamente a la maceta interior en forma ajustada en sus dimensiones. El material de construcción de la maceta exterior deberá ser tal que resulte liviano, resistente y su aspecto exterior imite materiales naturales tales como granito, arena o greda tanto en sus colores como texturas.-

El peso total de cada conjunto de maceta exterior más maceta interior con sustratos húmedos y plantas, no deberán sobrepasar los 13 kilos.-

La altura de colocación será de 2,50 metros a la base de la maceta desde el piso terminado de la luminaria.-

2.3-DISEÑO DE LOS ELEMENTOS DE SUJECIÓN.

Los elementos de sujeción de las macetas, deberán ser simples, seguros y su diseño poco invasivo.- Los oferentes, deberán presentar diseño y cálculo de los elementos de sujeción, firmado por profesional habilitado.-

2.4-PRESENTACIÓN DE LAS MACETAS ORNAMENTALES.

Las macetas y los elementos de sujeción deberán estar permanentemente en perfecto estado de mantenimiento, conservación y presentación, con sus floraciones completas y compactas.- En las macetas colgantes, la elección de las especies florales deberá favorecer a las que derraman sus brotes colgantes y caen hacia los costados, las macetas deberán colocarse solamente cuando las plantas ya han adquirido un desarrollo mínimo para conseguir el efecto deseado. También deberán ser especies de primera calidad y se plantarán de un mismo tipo y color por cada maceta, deberán garantizarse la floración durante todo el periodo objeto de la contratación.-

3.1-CANTIDADES Y LUGARES DE INSTALACION.

Para esta contratación, se ha determinado la instalación de trescientas ochenta (380) macetas ornamentales dentro del departamento de Maipú, en las siguientes arterias que se detallan a

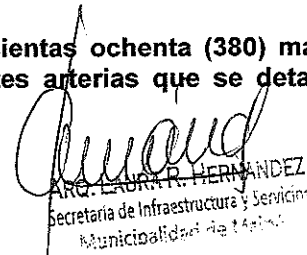
ARQ. LAURA R. HERNANDEZ
Secretaría de Infraestructura y Servicios
Municipalidad de Maipú



Maipú
Municipio
Mendoza

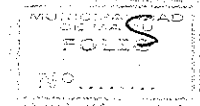

**SECRETARIA DE INFRAESTRUCTURA
Y SERVICIOS**

continuación: en calle Rivadavia entre Ozamis y Gargantini, Ruta N° 10 (Emilio Civit) entre Terrada y Gargantini, Lateral de Ruta N° 10 (Emilio Civit) entre Gargantini y Maza, calle Gargantini entre Emilio Civit y Rivadavia, Calle Hipólito Irigoyen entre Alta Italia y Sarmiento, Calle Maza entre Bruno Morón y Gómez.

4.1-PLAZO DE EJECUCIÓN

El plazo del servicio de la presente contratación, se ha establecido en un periodo de DIEZ (10) meses a partir del inicio de la prestación del servicio y con un periodo de prórroga en idénticas condiciones, el cual será a exclusiva decisión del Municipio.- Las macetas deberán estar instaladas en su totalidad en un plazo máximo de treinta (30) días corridos desde la notificación al proveedor.- Una vez cumplido el plazo de contratación la prestataria deberá dentro de los 30 días corridos, hacer retiro de los elementos de sujeción y macetas, cuidando de dejar los postes de luminarias utilizados, en idénticas condiciones a las anteriores a la prestación del servicio.-

5.1-MANTENIMIENTO DE MACETAS Y HORARIOS DE TRABAJO.

Los trabajos de mantenimiento deberán ejecutarse exclusivamente en horario nocturno, después de que haya cesado el paso de peatones y vehículos. Durante este periodo se procederá a retirar las macetas y jardineras dañadas, al recambio de especies florales, la aplicación de riegos, tratamiento foliares, nutricionales, fitosanitarios, etc., que correspondan.-

Solo en casos justificados, se podrá permitir trabajos en horario diurnos. Durante el día se deberá mantener una dotación mínima que recorra los sectores para atender emergencias y trabajos de limpieza.- El adjudicatario deberá tener especial cuidado, en dejar totalmente limpio el piso donde estarán emplazadas las macetas, debiendo dejar el lugar barrido y seco después de los trabajos de mantención y recambios florales. Para ellos, deberá procurar evitar los excesos de riego y saturación de esos elementos.-

6.1-INSPECCIÓN – RÉGIMEN DE SANCIONES.

La inspección de las tareas y obligaciones de la empresa adjudicada, estarán a cargo de la Dirección de Plazas y Paseos, quien mantendrá la comunicación y registro de los reclamos, en Libro de Inspección habilitado a tal fin. Se establece una multa diaria del 0,5% del monto total de la contratación, por falta de reposiciones de flores, macetas y/o incumplimientos del artículo 4° "Presentación de las Macetas", por cada incumplimiento notificado y no subsanado en el plazo de cuarenta y ocho (48) horas. La suma de cinco (5) incumplimientos no subsanados, es causal de rescisión inmediata de la contratación, con la correspondiente pérdida de la Garantía de Adjudicación constituida.-

7.1-REPARACIÓN POR ACTOS VANDÁLICOS, REPOSICIONES POR ROBOS Y ACCIDENTES CLIMATICOS.

Serán a cargo de la empresa adjudicada todas las reparaciones que sean necesarias a consecuencia de actos vandálicos, como también las reposiciones que sean necesarias a consecuencias de robos o hurtos, dentro del plazo de 48 horas de constatarse el hecho. En caso de deterioro por accidentes climáticos los plazos de reposición serán determinados por la inspección e indicados a través del Libro de Inspección.-

8.1-EQUIPAMIENTO

El oferente deberá contar como mínimo, con el siguiente equipamiento de transporte: un camión de capacidad de carga aproximada de 1500Kg, equipado con un sistema de riego consistente en un tanque para riego de capacidad mínima de 750 litros, con bomba de salida a pértiga de riego de media pulgada con gatillo de corte y rociador. Las dimensiones del vehículo deberán ser adecuadas a fin de portar el equipamiento descripto, cumplir con las funciones específicas para instalación, mantenimiento y riego de las macetas, y ser lo suficientemente pequeño para movilizarse y maniobrar tanto en calles como veredas y accesos internos en plazas y paseos. El

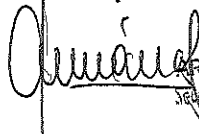
DRA. LAURA R. HERNÁNDEZ
Secretaría de Infraestructura y Servicios
Municipalidad de Maipú



Maipú
Municipio
Mendoza

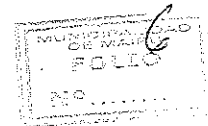

**SECRETARIA DE INFRAESTRUCTURA
Y SERVICIOS**

vehículo deberá ser modelo 2010 o superior, y encontrarse en muy buen estado de prestación. El vehículo deberá contar con balizas luminosas en su techo, y franjas reflectivas en los laterales y parte trasera.- Conjuntamente con la Oferta, se deberá presentar la documentación que acredite la titularidad del vehículo a nombre del proponente, contrato de alquiler, etc., y por el termino de la prestación del servicio.-

9.1-ANTECEDENTES

El oferente deberá aportar antecedentes de trabajos realizados de similar magnitud.- El oferente que resulte adjudicado, para dar inicio a la prestación deberá previamente presentar la nómina del personal que ejecutara las tareas, F931 presentación y último pago con nomina, en caso de nuevo personal aportar constancia de alta temprana de AFIP y el correspondiente certificado de cobertura de ART y Seguro de Vida Colectivo Obligatorio. Deberá además acreditar la contratación de Seguro de Responsabilidad Civil por los daños que puedan ocasionar las macetas y/o elementos de sujeción a transeúntes y/o usuarios, visitantes, etc. de los espacios públicos ornamentados, por la totalidad del plazo de la presente contratación. La suma asegurada no deberá ser inferior a pesos un millón (\$1.000.000,00).-

ARQ. LAURA R. HERNÁNDEZ
Secretaria de Infraestructura y Servicios
Municipalidad de Maipú